

ANEXO:

Corporación Municipal de Viña del Mar para el Desarrollo Social



ÁREA DE EDUCACIÓN

Cobertura

En el 2010 nuestra Corporación matriculó a un total de 18.289 estudiantes, desagregados en Educación Parvularia, Educación Básica, Educación Media (Humanístico-Científica y Técnico-Profesional), Educación Especial y Educación de Adultos.

Nivel	Pre-básica	Básica	Media	Adulto	Especial	Totales
Nº Cobertura	1.368	12,141	3,745	584	451	18.289
Cobertura	7,5%	66,4%	20,5%	3,2%	2,4%	100%

Establecimientos de la CMVM

COLEGIOS	Director	Matrícula Marzo 2010
J. FCO. VERGARA	ACEVEDO LETELIER HUMBERTO ENRIQUE	893
B.V. MACKENA	GARCÍA GONZÁLEZ RICARDO	540
GUILLERMO RIVERA	GUTIÉRREZ GONZÁLEZ JORGE OCTAVIO	640
LICEO INDUSTRIAL	BUROTTA HUIDOBRO DANIEL	846
LICEO DE VIÑA	MORALES NEYRA MARÍA ELENA	648
CENTRO EDUCACION ADULTOS	MOLINA JEREZ HERNAN	204
REP. DEL ECUADOR	SAEZ FERRADA ERNA MORAIMA	705
UNESCO	MORALES RODRÍGUEZ IGNACIO MANUEL	335
HUMBERTO VILCHES	RIVERA CORDERO GUADALUPE	396
ORLANDO PEÑA	CARVAJAL CAMPOS SERGIO GUILLERMO	233
REP. COLOMBIA	FLORES OLGUÍN BERENICE	551
COLEGIO MIRAFLORES	ABARCA ALCOHOLADO VICTOR	1071

SANTA JULIA	TAPIA ACEVEDO JULIO CALIXTO	371
BERNARDO O'HIGGINS	OLIVARES TAPIA ELIANA EUGENIA	615
DR. OSCAR MARIN S.	GUTIÉRREZ CORTES VICTOR MANUEL	821
TEODORO LOWEY	CHAMORRO MEZA BERTA ELIANA	373
ALMTE G. CARREÑO	REINOSO LÓPEZ SOLEDAD	490
CENTRO EDUCACION Y CAPACITACION	NAVARRO OLMOS FERNANDO	196
LORD COCHRANE	FLORES NÚÑEZ XIMENA	131
REP. GUATEMALA	PÉREZ COLLAO JUAN LUIS	312
21 DE MAYO	ARRATIA CARVAJAL ASTRID	254
PEDRO AGUIRRE CERDA	JIMÉNEZ ZAPATA JOSÉ MANUEL	334
CHORRILLOS	LOBOS VALDIVIESO MARÍA ANTONIETA	209
GASTON OSSA	RODRÍGUEZ OLGUÍN JUANA ROSA	326
PAUL HARRIS	RAMOS GÓMEZ CRISTIAN	454
DR. ADRIANO MACHADO	DE LA BARRERA ZAMORA MARÍA	237
LA PARVA	MUÑOZ GONZÁLEZ NADIA ANGÉLICA	202
CANAL BEAGLE	PEÑAILILLO VÉLEZ LUCY VERONICA	278
PDTE. J. M. BALMACEDA	CASTRO NAVARRETE JUANA EMILIA	270
JONH KENNEDY	ARAYA ARAYA ERCIRA DEL ROSARIO	336
PDTE. S. ALLENDE	MADARIAGA RETAMALES HERNAN	301
MINISTRO ZENTENO	BERRUETA DUS-SANTOS VIVIANA	847
ENRIQUE CARDENAS	JUSTINIANO ARANCIBIA JUAN RODOLFO	364
PATRICIO LYNCH	LEIVA SILVA MARÍANELA DEL PILAR	156
DR. ADOLFO TANNENBAUM	PORZIO LÓPEZ CECILIA	319
JUANITA AGUIRRE	CABEZAS JORQUERA MARÍA	180
VILLA MONTE	CIFUENTES OSORIO EUGENIA TERESA	323
AGUA SANTA	HERNÁNDEZ LOLAS JUAN GABRIEL	73
CENTRO EDUCATIVO VIÑA DEL MAR	TOLEDO LÓPEZ GUILLERMO ENRIQUE	60
VILLA INDEPENDENCIA	ACUM AMADOR JUAN	522
RAPA NUI	MILLONES CHIRINO MARÍA SOLEDAD	94

CARDENAL J.M. CARO	ALLIENDES CABRERA SELMA REBECA	194
EDUARDO LEZANA P.	CARMONA VILLANUEVA MARIBEL	265
MARCELA PAZ	LABBÉ PINO FÉLIX EDGARDO	259
REP. DEL LIBANO	OYARZÚN BARRERA TERESA	193
DR. ALDO FRANCIA	MARCOTTI LOBOS ANA MARÍA	174
PDTE. E. FREI MONTALVA	TORRES PARRA PEDRO PABLO	338
LUISA NIETO DE HAMEL	MACHO PEDREROS OSCAR	80
VIOLETA PARRA	VERA VÁSQUEZ IRLANDA FABIOLA	222
INSTITUTO VICENTE MOSQUETE	MEJIAS CÓRDOVA MARÍA ESTER	54
		18.289

Proyectos y Programas 2010

Los proyectos y programas más destacados que se ejecutaron en el 2010 son:

Proyectos y Programas	PLANES DE SUPERACION PROFESIONAL
Breve Descripción	El programa busca favorecer la superación de las debilidades profesionales que evidencien los docentes con nivel básico e insatisfactorio para que éstos cuenten con las mejores herramientas profesionales que constituyen eficazmente al elevar la calidad de los aprendizajes de los alumnos y alumnas.
Objetivo	Que el / la Profesor(a) aprenda a detectar fortalezas y debilidades en su práctica docente. Perfeccionar el uso del resultado de la evaluación y tomar decisiones pedagógicas sobre la base de ellos. Conocer los instrumentos y procedimientos de evaluación. Aprender a planificar las unidades de aprendizaje.
Fuente financiamiento	MINEDUC
Monto	\$ 8.272.000.-
Beneficiarios	Docentes de CMVM
Cobertura	Durante su desarrollo el total de docentes es de 133 de los cuales 51 entran al nivel 1 , 18 a nivel 2 , 18 a nivel 3, y 46 a nivel 4

Proyectos y Programas	PROGRAMA BETA
Breve Descripción	El programa busca ofrecer oportunidades educativas de alta calidad para el desarrollo integral de niños, niñas y jóvenes con talentos académicos de la región de Valparaíso.
Objetivo	Ofrecer oportunidades curriculares de alto nivel con un énfasis en las áreas de Humanidades, Ciencias Básicas, Ciencias Formales, Ciencias Aplicadas, Ciencias Sociales y del Mar para desarrollar el talento académico.
Fuente financiamiento	MINEDUC/CMVM
Monto	\$624.600.-
Beneficiarios	Alumnos con talentos académicos de CMVM
Cobertura	El programa tiene 99 alumnos. Becados en los ciclos 6,7y 8, básicos y 1,2 y 3 Medios.

Proyectos y Programas	NOVASUR
Breve Descripción	El programa busca ofrecer oportunidades educativas de alta calidad para el desarrollo integral de niños, niñas y jóvenes con talentos académicos de la región de Valparaíso.
Objetivo	Ofrecer oportunidades curriculares de alto nivel con un énfasis en las áreas de Humanidades, Ciencias Básicas, Ciencias formales, Ciencias Aplicadas Ciencias Sociales y del Mar para desarrollar el talento académico.
Fuente financiamiento	MINEDUC/CMVM
Beneficiarios	Alumnos con talentos académicos de CMVM
Cobertura	El programa tiene 99 alumnos. Becados en los ciclos 6,7y 8, básicos y 1,2 y 3 Medios.

Proyectos y Programas	ENLACES
Breve Descripción	El programa busca Incorporar nuevas tecnologías de la información y la comunicación como recursos de apoyo a la adquisición de más y mejores aprendizajes

Objetivo	Enlaces Comunidad: Contribuir al aumento de oportunidades de acceso de personas, grupos y comunidades educativas y ampliadas en el acceso a las tecnologías de la información y la comunicación TIC's y a los beneficios que éstas ofrecen, aprovechando la infraestructura y equipamiento tecnológico de los establecimientos adscritos a Enlaces.
Fuente financiamiento	MINEDUC/CMVM
Monto	Ministerial \$ 320.296.000 CMVM \$ 6.860.000
Beneficiarios	Escuelas de CMVM
Cobertura	Banda Ancha: 49 establecimientos; Enlaces Comunidad: 7 establecimientos; Tic Aula básica: Cardenal José María Caro 4 aulas, República de Guatemala 8 aulas; TEC: 50 Establecimientos; Equipamiento Reacondicionado: 42 establecimientos con 344 computadores; Recursos Educativos Digitales 2009: 19 establecimientos.

Proyectos y Programas	JARDINES INFANTILES VÍA TRANSFERENCIA DE FONDOS JUNJI
Breve Descripción	El programa busca contribuir a disminuir la inequidad en el acceso a una Educación Parvulario Integral, en niños y niñas en situación de pobreza o vulnerabilidad social.
Objetivo	Transferencia de fondos a instituciones sin fines de lucro para la atención y educación de niños y niñas de edades entre los 84 días hasta el ingreso a Educación General Básica, en situación de pobreza o vulnerabilidad social.
Fuente financiamiento	JUNJI/CMVM
Monto	Ministerial \$ 159.120.000.- CMVM \$ 4.800.000.-
Beneficiarios	Escuelas de CMVM
Cobertura	Jardines Infantiles y Sala Cuna John Kennedy, La Parva,

	República de Colombia y Hermanos Clarck. Cantidad de párvulos atendidos: 292 párvulos.
--	--

Proyectos y Programas	PROGRAMA HABILIDADES PARA LA VIDA
Breve Descripción	El propósito del P-HPV , a corto plazo, es aumentar el éxito en el desempeño escolar, elevar los niveles de aprendizaje, disminuir la repetición y el abandono. En el mediano y largo plazo busca disminuir daños en salud (depresión, suicidio, consumo abusivo de alcohol y drogas), prevenir conductas violentas y elevar el bienestar, las competencias personales y la esperanza de vida.
Objetivo	Promocionar el bienestar y desarrollo psicosocial en la comunidad educativa. Promoviendo la salud mental, favoreciendo los factores protectores en los profesores, padres y niños, mediante el auto cuidado del profesor, un clima emocional positivo en el aula y la interacción positiva entre padres y docentes, detectando precozmente las de conductas de riesgo.
Fuente financiamiento	MINEDUC/CMVM
Monto	Ministerial \$ 50.658.000. CMVM \$ 44.397.259.
Beneficiarios	37 Escuelas básicas de alta vulnerabilidad de CMVM
Cobertura	5.163 de alumnos/as y de 248 profesores/as desde NT1 a 4to Básico. 4.131 de padres y apoderados. 103 directivos (Directores, Jefes de UTP, Inspectores y orientadores que participan de equipo directivo) y 86 no docentes.

Proyectos y Programas	PROYECTO DE INTEGRACIÓN ESCOLAR (PIE)
Breve Descripción	El principal propósito del programa es ofrecer opciones educativas a todos los alumnos y alumnas que presentan algún tipo de necesidades educativas especiales, ya sean transitorias o permanentes derivadas de una discapacidad,

	sean éstas intelectuales, sensoriales y/o motrices. Se trabaja con un modelo preventivo y habilitador de intervención en el ámbito escolar, el cual posibilita que los alumnos que presentan dificultades para acceder a los aprendizajes puedan permanecer en la escuela regular y acceder al currículo para progresar en sus aprendizajes. Se trabaja con fonoaudiólogos, terapeutas ocupacionales, psicólogos y educadores diferenciales.
Objetivo	Otorgar apoyo especializado, tanto a nivel psicopedagógico, como social a alumnos que se encuentren integrados y presenten resolución ministerial. Constituyéndose en un soporte técnico que contribuya a que las escuelas y liceos mejoren la calidad de los aprendizajes de los alumnos que presentan necesidades educativas especiales.
Fuente financiamiento	MINEDUC
Monto	\$469.460.844
Beneficiarios	Alumnos con necesidades educativas especiales con resolución ministerial
Cobertura	El Proyecto de Integración Escolar atiende a todos los alumnos que fueron aprobados por el Ministerio de Educación tras el diagnóstico de alguna discapacidad o Trastorno Específico de Lenguaje en 42 Establecimientos

Proyectos y Programas	CONVIVENCIA ESCOLAR
Breve Descripción	El programa busca proporcionar elementos estratégicos y metodológicos necesarios para gestionar, liderar e implementar la Política actualizada de Convivencia Escolar de la CMVM.
Objetivo	1.-Diagnósticar el clima de convivencia escolar en los establecimientos. 2.-Fortalecer competencias para gestión pedagógica de la convivencia escolar. 3.-Involucrar a toda la comunidad educativa en el fortalecimiento de una buena

	convivencia escolar
Fuente financiamiento	CMVM
Beneficiarios	Alumnos de CMVM
Cobertura	Alumnos de 1º a 8º básico y 1º a 4º de Enseñanza Media

Proyectos y Programas	DIFUSIÓN Y ORIENTACIÓN VOCACIONAL
Breve Descripción	El programa busca orientar al alumnado de Enseñanza Básica y Media de las opciones y alternativas de estudios que les ofrece la Corporación Municipal y las instituciones de educación superior como también difundir las becas y fuentes de financiamiento existentes.
Objetivo	1.-Lograr que los alumnos de octavo año básico de los establecimientos de la Corporación conozcan las diferentes opciones de estudios para continuar la Enseñanza Media en los establecimientos de esta Corporación. 2.-Dar a conocer a los alumnos que egresan de Enseñanza Media de nuestra Corporación, las oportunidades académicas y económicas (becas y financiamientos) para seguir estudios superiores.
Fuente financiamiento	CMVM
Beneficiarios	Alumnos de escuelas de CMVM
Cobertura	Alumnos de octavos básicos y cuartos años medios de los Liceos de la Corporación.

Proyectos y Programas	SEMILLA EDUCACIÓN PARVULARIA
Breve Descripción	El programa busca contribuir a al mejoramiento de los aprendizajes de lenguaje en niños y niñas del nivel de transición para el logro de los aprendizajes esperados establecidos en las Bases Curriculares de Educación Parvularia, y programas de primer y segundo nivel de transición.
Objetivo	Apropiación de Metodología para al aprendizaje de lectura y

	escritura en el nivel. Implementación de aulas para aplicación de metodología. Monitoreo de aplicación de metodología.
Fuente financiamiento	MINEDUC
Monto	Ministerial \$ 15.763.270
Beneficiarios	Escuelas de CMVM
Cobertura	56 educadoras de Párvulos NT2 37 establecimientos educacionales

Proyectos y Programas	PROGRAMA INGLES
Breve Descripción	Busca mejorar los aprendizajes de los niños y niñas de la comuna en el idioma inglés, a través del uso del communicative approach, método relativo al desarrollo de las 4 habilidades lingüísticas.
Objetivo	1.-Capacitar a los profesores en Metodología y elaboración de instrumentos evaluativos para desarrollar las 4 habilidades lingüísticas en sus alumnos. 2.-Capacitar a las profesoras de párvulos en el idioma y en el uso de los materiales. 3.- Proveer, a profesores y alumnos, de materiales adecuados a la etapa de desarrollo y nivel de aprendizaje de los alumnos.
Fuente financiamiento	CMVM
Monto	\$ 20.257.500
Beneficiarios	Escuelas CMVM
Cobertura	100% profesores capacitados. 80% mejora de los aprendizajes.

Proyectos y Programas	SISTEMATIZACIÓN DE PRÁCTICAS DE GESTIÓN DE ESTABLECIMIENTOS EDUCACIONALES
Breve Descripción	El programa busca desarrollar conocimientos y habilidades en el equipo de profesionales del área de educación de la Corporación Municipal de Viña del Mar, para la identificación y sistematización de máximo 15 buenas prácticas de gestión

	escolar presentes en establecimientos de su dependencia.
Objetivo	Desarrollar 3 fases de trabajo: preparación, Identificación de buenas prácticas y levantamiento de información; sistematización y análisis de buenas prácticas, en un lapso de 9 talleres.
Fuente financiamiento	MINEDUC
Monto	Ministerial \$ 4.000.000.-
Beneficiarios	Coordinadores de CMVM
Cobertura	6 coordinadores de educación y 4 prácticas sistematizadas

Proyectos y Programas	PENSAR SIN LÍMITES MATEMÁTICA MÉTODO SINGAPUR
Breve Descripción	Busca proporcionar a los estudiantes de kínder, 1º y 2º año básico, una sólida base matemática. Desarrollar la creatividad y el pensamiento crítico, desarrollar habilidades claves para la resolución de problemas y estimular el aprendizaje de la matemática en forma lúdica.
Objetivo	A) Ampliar y profundizar el conocimiento Matemático que le permita ser competente en la disciplina y adquirir como docente la seguridad en la enseñanza de las Matemáticas e instalación en los docentes del método. B) Conocer y comprender principios didácticos que le permita planificar, analizar, gestionar y evaluar procesos de enseñanza y aprendizaje de las matemáticas. C) Comprender las orientaciones y fundamentos de la organización didáctica de Pensar sin Límites Matemática Método Singapur con sus ajustes curriculares.
Fuente financiamiento	MINEDUC/CMVM
Monto	CMVM \$ 92.884.832
Beneficiarios	Escuelas básicas de CMVM
Cobertura	Todos los docentes de establecimientos de la Corporación Municipal de Viña del Mar que realicen clases en la asignatura de matemática en kínder, 1º y 2º año básico. Asimismo, los

	estudiantes beneficiados corresponderán a la matrícula total de kínder, 1° y 2° año básico
--	--

Proyectos y Programas	DIPLOMADO FUTUROS LÍDERES ESCOLARES
Breve Descripción	El programa busca Fortalecer y desarrollar conocimientos y habilidades asociadas a liderazgo de organizaciones educacionales, en profesionales docentes no directivo
Objetivo	<p>Realizar curso de modalidad presencial con 5 seminarios presenciales (clases teóricas), 3 semanas de tutoría virtual (clases virtuales), 4 reuniones de grupos de desarrollo profesional (clases de revisión de experiencias), y 5 asesorías grupales (clases de desarrollo profesional).</p> <p>Realizar clases virtuales introduce y prepara a los participantes en los conceptos fuerza de cada módulo.</p> <p>Realizar clases teóricas donde se presentan fundamentos teóricos, plenarios y estudios de caso. Estos aprendizajes se refuerzan con trabajo virtual.</p> <p>Realizar las clases de revisión y desarrollo donde se fortalecen las estrategias y herramientas para la implementación de planes de desarrollo profesional. Estas instancias de aprendizajes serán conducidas por docentes directivos con experiencia probada.</p> <p>Duración de 75 horas cronológicas - 101 horas pedagógicas, distribuidas entre los meses de julio a diciembre del 2010</p>
Fuente financiamiento	CMVM
Monto	CMVM \$ 2.000.000
Beneficiarios	Docentes de CMVM
Cobertura	30 docentes, de 18 establecimientos

Proyectos y Programas	GRUPOS DIFERENCIALES
-----------------------	-----------------------------

Breve Descripción	El programa busca otorgar atención especializada a alumnos que presentan Necesidades Educativas Especiales que no derivan de una discapacidad en el ámbito de la lectoescritura y el cálculo – matemático.
Objetivo	<p>Entregar apoyo técnico a los equipos profesionales de las escuelas desde el rol de Educador Diferencial.</p> <p>Incorporar a la familia en el proceso de aprendizaje de alumnos con Necesidades Educativas Especiales no derivadas de una discapacidad.</p> <p>Realizar pesquisas y evaluaciones para determinar presencia de Necesidades Educativas Especiales no derivadas de una discapacidad, con el fin de ingresar o mantener a los alumnos en el Grupo Diferencial.</p> <p>Realizar intervención psicopedagógica de manera individual y/o grupal a los alumnos que presentan Necesidades Educativas Especiales.</p> <p>Entregar apoyo administrativo, técnico y pedagógico a los establecimientos que atiendan alumnos con Necesidades Educativas Especiales no derivadas de una discapacidad.</p> <p>Sensibilizar en los establecimientos educacionales con el fin de facilitar el proceso de inclusión de alumnos con Necesidades Educativas Especiales.</p> <p>Conformar equipos multidisciplinarios en los establecimientos educacionales con el fin de discutir sobre avances y acciones a seguir con los alumnos de Grupo Diferencial (derivaciones a otros especialistas, intervenciones, etc.).</p> <p>Capacitar a docentes de Grupo Diferencial.</p> <p>Establecer y fortalecer redes de apoyo que facilitan el proceso educativo de los alumnos que presentan Necesidades Educativas Especiales no asociadas a discapacidad.</p> <p>Realizar reuniones mensuales con el equipo de Educadores Diferenciales a cargo de la Directiva de los Grupos Diferenciales de la Corporación Municipal de Viña del Mar en acompañamiento de la coordinación del Proyecto de</p>

	Integración Escolar.
Fuente financiamiento	CMVM
Monto	103.334.478
Beneficiarios	Escuelas de CMVM
Cobertura	Existen grupo diferenciales que se ejecutan en las escuelas de la Corporación Municipal de Viña del Mar.

Proyectos y Programas	UNIDAD DE SERVICIO SOCIAL ESTUDIANTIL
Breve Descripción	El programa busca proporcionar y coordinar intervenciones sociales en los niveles individual, grupal y comunitario, orientadas a la atención de problemáticas que presentan los alumnos/as, las que interfieren en los procesos educativos. Además de coordinar acciones sociales con las redes de apoyo públicas, privadas y comunitarias; en los niveles comunal, regional y nacional, para optimizar al máximo los recursos orientados a satisfacer las necesidades de la población escolar. Finalmente con esto se espera contribuir al desarrollo y puesta en marcha de políticas ministeriales y del Área Educación; procedimientos y adopción de medidas tendientes a mejorar y elevar la equidad social, los niveles de vida y del logro escolar de la población atendida.
Objetivo	<p>1.-Proporcionar Intervención social individual y/o familiar, a los padres, apoderados, cuidadores y alumnos/as, para modificar conductas y comportamientos que interfieran en su proceso educativo.</p> <p>2.-Derivar a atención especializada a los alumnos/as y sus familias que presentan necesidades biopsicosociales.</p> <p>3.-Coordinar e intervenir, en combinación con las redes de apoyo, acciones sociales que van en directo beneficio de los estudiantes y su grupo familiar.</p> <p>4.-Compartir y obtener información necesaria para la óptima puesta en marcha de los Programas Ministeriales.</p> <p>5.-Ejecutar y acompañar la aplicación de los Programas</p>

	Asistenciales dirigidos a la población escolar, JUNAEB / MINEDUC / MUNICIPALES. 6.-Identificar y caracterizar la población vulnerable y/o prioritaria que atienden los Establecimientos Educacionales. 7.-Capacitar a toda la comunidad escolar sobre los procedimientos de focalización y entrega de recursos de las políticas y planes vigentes.
Fuente financiamiento	CMVM/SEP
Monto	CMVM \$ 41.733.122
Beneficiarios	Alumnos Vulnerables de CMVM.
Cobertura	Alumnos/as, Padres, Apoderados y Cuidadores correspondiente a la matrícula de 50 Establecimientos de Educación pre básica, básica, media y de adultos. Lactantes, y párvulos junto a sus padres apoderados y cuidadores de 4 Jardines Infantiles Vía Transferencia de Fondos de JUNJI.

Proyectos y Programas	VIVO CIENCIAS
Breve Descripción	El programa busca Fortalecer el aprendizaje científico de niños y niñas de primer ciclo básico, utilizando modelo de competencias en escuelas de Viña del Mar pertenecientes a la CMVM.
Objetivo	<ul style="list-style-type: none"> -Favorecer el desarrollo de conocimientos, habilidades y actitudes científicas de los docentes por medio de metodologías basadas en competencias. -Formación de red de profesores de ciencias para el intercambio de experiencias y material educativo. -Planificar actividades de acompañamiento de los docentes durante el ejercicio de actividades. -Desarrollar habilidades de pensamiento científico en los alumnos que permitan hacer uso del conocimiento en la vida cotidiana.

	-Mejorar los resultados SIMCE de ciencias naturales. -Realizar seguimiento del proyecto de fortalecimiento durante su desarrollo.
Fuente financiamiento	CMVM
Monto	\$ 44.374.000
Beneficiarios	Alumnos de escuelas de CMVM
Cobertura	Primer ciclo básico de escuelas de CMVM

Proyectos y Programas	MÉTODO DE LECTO -ESCRITURA MÉTODO MATTE
Breve Descripción	El programa busca lograr que los niños y niñas de primer año básico, aprendan a leer y escribir simultáneamente, con el fin de obtener un excelente rendimiento escolar y desarrollar el gusto por la lectura.
Objetivo	1.-Estimular el desarrollo del aprendizaje de la Lecto-escritura. 2.-Lograr una enseñanza graduada. 3.-Establecer un buen manejo de la escritura en forma manuscrita cursiva. 4.-Distinguir caracteres impresos de manuscritos. 5.-Leer y escribir grupos consonánticos. 6.-Fomentar la lectura fluida. 7.-Desarrollar la comprensión lectora. 8.-Estimular el gusto por la lectura. 9.-Expresarse en forma correcta usando adecuadamente un vocabulario acorde a su edad.
Fuente financiamiento	CMVM
Monto	\$ 13.839.000
Beneficiarios	Alumnos de CMVM
Cobertura	Contempla a 48 docentes de Educación de 1º Básico, impactando a 1319 alumnos.

Proyectos y Programas	PENSAR SIN LÍMITES EN MATEMÁTICAS
Breve Descripción	El programa busca aportar al profesor de Educación General Básica que realiza clases de matemáticas, aquellos conocimientos Matemáticos y Didácticos que le serán útiles para el mejoramiento del diseño, gestión y evaluación de los procesos de enseñanza y aprendizaje de sus estudiantes.
Objetivo	<p>1.-Ampliar y profundizar el conocimiento Matemático que le permita ser competente en la disciplina y adquirir como docente la seguridad en la enseñanza del Segundo Ciclo Básico.</p> <p>2.-Conocer y comprender principios didácticos que le permita planificar, analizar, gestionar y evaluar procesos de enseñanza y aprendizaje de las matemáticas en Segundo Ciclo Básico.</p> <p>3.-Comprender las orientaciones y fundamentos de la organización didáctica de los actuales Programas con sus ajustes curriculares.</p>
Fuente financiamiento	CMVM
Monto	\$ 12.830.000
Beneficiarios	Alumnos y Docentes de CMVM
Cobertura	Todos los docentes de los establecimientos de la Corporación Municipal de Viña del Mar, que realizan clases en la asignatura de matemática de 3° a 8° año básico. Asimismo, los estudiantes beneficiados corresponderán a la matrícula total de 3° a 8° año básico.



ÁREA DE SALUD

MODELO SALUD FAMILIAR:

El modelo de Salud Familiar es un modelo de Atención integral del paciente, dentro de su contexto familiar y social y sus interrelaciones con el medio ambiente y la comunidad de la que forma parte. Es un modelo con un sentido de aplicación moderno, de concepción sistémica, enfoque bio-psico-social e inter-disciplinario.

El Modelo de Salud Familiar, contempla:

Potenciar el desarrollo y consolidación del Modelo de Salud Familiar en cada uno de los centros de salud de la comuna, a través de las siguientes estrategias:

- a. Mantener el funcionamiento del Comité Comunal de Salud Familiar, que orienta, genera y aplica guías locales para la implementación del modelo en los centros de salud.
- b. Monitorear y evaluar periódicamente los grados de avance del Modelo, en cada centro de salud.
- c. Capacitar y actualizar en el Modelo de Salud Familiar.
- d. Dar continuidad a la realización del Congreso de Salud Familiar y Atención Primaria de la comuna.
- e. Constituir a la comuna como Centro Formador en el Modelo a nivel nacional.

Gestión de Calidad:

Relevar el desarrollo de acciones de salud en el marco de la gestión de calidad de los procesos, a través de las siguientes estrategias:

- i. Incorporar estándares de calidad requeridos para la acreditación de los centros de salud y unidades de apoyo.
- ii. Monitorear y evaluar en forma continua la calidad de atención, incorporando la mirada del usuario interno y externo.

Desarrollo del RRHH:

Establecer Políticas de Desarrollo del RRHH basado en el Modelo de Salud Familiar, a través de las siguientes estrategias:

- Establecer sistema de selección, inducción, formación, y capacitación y desvinculación del RRHH.
- Desarrollar perfiles de cargos por competencia en cada uno de los centros de salud y unidades de apoyo.
- Mejorar los procesos de evaluación de desempeño funcionario.
- Establecer planes de formación y capacitación, acordes a las necesidades de las personas y la institución.

CENTROS DE ATENCIÓN:

- ✓ 10 Centros de Salud Familiar (CESFAM)
- ✓ 1 Centro Comunitario de Salud Familiar (CECOSF)
- ✓ 2 Centros Comunitarios Vecinales de Salud (CECOV)
- ✓ 4 Servicios de Atención Primaria de Urgencia (SAPU)
- ✓ 1 Laboratorio Clínico
- ✓ 1 Droguería (Farmacia)

Nº de inscritos

La población beneficiaria de la Comuna inscrita y validada por FONASA, está distribuida de acuerdo a la cercanía a su domicilio y/o por elección del usuario en algún centro de salud. Los datos se detallan en el siguiente cuadro:

Distribución de población de acuerdo a establecimiento para el año 2010

ESTABLECIMIENTOS	TOTAL
CIENFUEGOS	16.002
NUEVA AURORA	32.460
MIRAFLORES	36.698
LUSITANIA	12.529
GOMEZ CARRENO	31.132
DR. MARCO MALDONADO	29.474
BRIGIDA ZAVALA (FORESTAL)	15.548
DR. J. CARLOS BAEZA (EL OLIVAR)	22.807
LAS TORRES	18.230
DR. J. KAPLAN (REÑACA ALTO)	20.155
COMUNA	235.035

PRESTACIONES:

El servicio que prestan los Centros de Salud a la comunidad se traduce en la entrega de diferentes prestaciones otorgadas en los Centros de Salud, los que se detallan a continuación:

1. CONTROLES:

- Controles de salud sexual y reproductiva
- Controles de salud según ciclo vital
- Controles según problema de salud
- Controles de salud grupal
- Controles de embarazo con pareja, familiar u otro
- Controles de salud con presencia de familiar

2. EXAMEN MÉDICO PREVENTIVO (EMP): este debe realizarse a todos los usuarios de 10 a 64 años, con el fin de pesquisar enfermedades principalmente del tipo cardiovascular.**3. EXAMEN FUNCIONALIDAD ADULTO MAYOR (EFAM):** este examen se realiza a todos los pacientes mayores de 65 años, con el fin de detectar el nivel de funcionalidad del adulto mayor.**4. APLICACIÓN Y RESULTADOS DE ESCALAS DE EVALUACIÓN:**

- Aplicación de instrumentos de evaluación
- Niños y niñas con rezago y derivados a modalidad de estimulación
- Lactancia materna en menores controlados
- Evaluación del estado nutricional a mujeres controladas al sexto mes post parto
- Aplicación de escala según evaluación de riesgo psicosocial abreviada a gestantes

5. CONSULTAS:

- Consulta médica general
- Consulta médica en salud mental

- Consulta de profesional no médico: Enfermeras, Matronas, Nutricionistas, Kinesiólogos, Psicólogos, Asistente Social
- Consulta en salas de rehabilitación física
- Consulta anticoncepción de emergencia
- Consulta médica en extensión horaria según jornada
- Atención odontológica promocional, preventiva, recuperativa y de urgencia en diferentes programas: general; extensión horaria y días sábado; escasos recursos; reducción de brechas

6. OTRAS ACTIVIDADES:

- Control pacientes con tuberculosis
- Pesquisa enfermedades transmisibles: ets, sífilis; hepatitis b, hepatitis c y chagas
- Actividades de promoción, prevención de la salud y de participación social
- Salas de tratamiento para infecciones y enfermedades respiratorias altas, ira, era y mixtas.
- Visitas domiciliarias integrales a familias
- Tratamientos y/o procedimientos en domicilio a postrados
- Actividades de educación para la salud
- Despacho de recetas

7. PROCEDIMIENTOS APOYO CLÍNICO Y TERAPÉUTICO EN APS:

- Procedimientos de neurología y neurocirugía
- Procedimientos de oftalmología
- Procedimientos de otorrinolaringología
- Procedimientos de neumología
- Procedimientos de dermatología
- Procedimientos de cardiología
- Procedimientos de gastroenterología
- Procedimientos de urología
- Procedimientos ortopedia y traumatología
- Procedimientos gineco-obstétricos
- Procedimientos de podología

8. EXÁMENES DE DIAGNÓSTICO CORRESPONDIENTE A LA APS:

- Hematológicos
- Bioquímicos
- Hormonales
- Inmunológicos
- Microbiológicos
- Exámenes de deposiciones, exudados, secreciones y otros
- Orina

9. PROGRAMA AMPLIADO DE INMUNIZACIONES (VACUNAS):

- Pentavalente 2, 4 y 6 meses y 1er refuerzo
- DPT, 2º refuerzo
- Antipolio, 1ª, 2ª, 3ª Dosis y 1er refuerzo
- SRP (ex Trivirica)
- Toxoide Diftérico Tetánico
- Neumocócica conjugada
- Hepatitis B, C
- Vacuna Antirrábica

10. PROGRAMA NACIONAL DE ALIMENTACIÓN COMPLEMENTARIA:

Entrega de leche y alimentos a menores de 6 años, gestantes, nodrizas y adultos mayores, tanto beneficiarios como no beneficiarios del S.N.S.S

- Leche Purita Fortificada
- Purita cereal
- Purita mamá
- "Mi sopita"
- Crema años dorados (Adultos mayores)
- Bebida láctea (Adultos mayores)

11. ACTIVIDADES ADICIONALES: PROGRAMA DE RESOLUTIVIDAD:

El Programa de Resolutividad consiste en la compra de servicios para solucionar listas de espera y resolver a nivel APS las patologías de los usuarios, en esta tenemos las siguientes prestaciones:

- Mamografías
- Ecotomografía mamaria

- Ecotomografía abdominal
- Cirugía menor
- Toma de biopsia
- Oftalmología: Vicio Refracción
- Entrega de lentes por Vicio Refracción
- Entrega de lentes por Presbicia
- Otorrinolaringología
- Exámenes imagenológicos
- Endodoncias y prótesis dentales
- Entrega de ayudas técnicas a pacientes mayores de 65 años:
bastón, andador, cojín antiescaras, colchón antiescaras y sillas de
ruedas

Resumen Programas y Convenios de Salud 2010

Durante el año 2010 se realizaron una serie de programas o convenios dirigidos a satisfacer los diferentes requerimientos por prestaciones a nivel comunal. En total se gastaron 1.995 millones de pesos en prestaciones, las cuales contemplan 1.525 millones en recursos humanos, 280 millones en insumos médicos, 89 millones en procedimientos y 101 millones en inversión en equipamiento e infraestructura.

A continuación se presenta un cuadro de resumen de los programas y convenios ejecutados el 2010.

	NOMBRE PROGRAMA O CONVENIO	APORTE
1	Apoyo Campaña Invierno en APM 2010	\$ 5.390.844
2	Vacunación	\$ 1.232.065
3	Convenio de Promoción de Salud	\$ 10.000.000
4	Addendum Refuerzo Equipos	\$ 18.371.558
5	Complemento Ges en APM	\$ 54.840.086
6	Convenio Continuidad de Operación 2010 Programa Centros Comunitarios de Salud Familiar	\$ 44.947.966
7	Programa de Salud Mental Integral en APM 2010	\$ 56.716.241
8	Programa de Rehabilitación Integral en la Red de Salud	\$ 4.703.430

9	Programa Modelo de Atención con Enfoque Familiar en APM 2010	\$ 64.678.605
10	Programa Espacios Amigables para la Salud de Adolescentes APM 2010	\$ 3.518.846
11	Convenios de Atención Primaria de Urgencia 2010	\$ 600.769.041
12	Convenio Complemento Radiológico para Salas IRA y ERA 2010	\$ 1.798.000
13	Programa de Resolutividad en APM 2010	\$ 332.955.816
14	Convenio Programa Salas Era en APM	\$ 137.049.199
15	Programa de Apoyo al Desarrollo Bio-psicosocial en Redes Asistenciales 2010	\$ 115.104.186
16	Programa de Reforzamiento y Resolutividad Odontológica en APM 2010	\$ 314.108.286
17	Programa de Desarrollo de RRHH para APM	\$ 87.183.606
18	Programa de Desarrollo de RRHH para APM Continuidad	\$ 42.339.000
19	Programa de Apoyo a la Gestión a Nivel Local en APM	\$ 100.000.000
	Total	\$ 1.995.706.775

Adicionalmente a los convenios y programas antes mencionados, se realizaron otras prestaciones médicas específicas, tales como: electrocardiogramas y exámenes oculares por \$11.826.000. También se debe considerar que durante este año se gastaron alrededor de 63 millones de pesos en la externalización de la esterilización de los implementos médicos de nuestros consultorios.

Indicadores de Actividad de Atención Primaria de Salud (IAAPS) y Metas Sanitarias, Periodo 2007-2010.

Las actividades de los Centros de Salud son evaluadas a nivel nacional a través de indicadores, a continuación se presentan los Indicadores de Actividad de Atención Primaria de Salud (IAAPS) y Metas Sanitarias en el periodo 2007-2010.

IAAPS 2007-2010				
ACTIVIDAD Y META A CUMPLIR	2007	2008	2009	2010
Cumplimiento del Plan de Salud Comunal Meta=90 %	100%	100%	100%	100%
EMP 20 A 64 años. Meta = 10 %	7%	9,5%		
EMP Hombres 20-44 años Meta=12,5 %		6,1%	6,4%	9,2%
EMP Mujeres 45-64 años Meta= 20%		13,3%	16,8%	17,7%
EFAM a Mayores de 65 años. Meta= 45%	10%	33,1%	36,7%	42,3%
Ingreso de Embarazadas antes de 14 semanas. Meta=85%	84,5%	87,1%	85,6%	87,9%
Altas Odontológicas en < de 20 años. Meta=19%			19,6%	22,3%
Cobertura de Diabetes Mellitus en personas de 15 y más años. Meta=85%	81,8%	94,4%	96%	106%
Cobertura de Hipertensión Arterial en personas de 15 años y más. Meta= 65%	63,8%	64,2%	62,7%	65,5%
% Niños con Riesgo y Retraso en Desarrollo Psicomotor Meta=60%	53,4%	43,2%	76,9%	71%
Brindar acceso a la atención hasta las 20 hrs. Meta= 100% *	100%	100%	100%	100%
Tasa de Visita Integral Meta= 0,17		0,17%	0,17%	0,21%
Tasa de Atención a Postrados Meta= 6,5			7%	7,3%
Ponderación alcanzada en la comuna. % cumplimiento	92%	95%	93%	94%

Los datos presentados indican los resultados alcanzados en cada año, que en su conjunto y de acuerdo a las ponderaciones logradas anualmente en la comuna, los Centros de Salud de Viña del Mar se encuentran en el 1er. rango de corte, esto es de 90 a 100% de cumplimiento.

En el año 2010 se alcanzaron casi todas las metas nacionales, a excepción del Examen Médico Preventivo (EMP) de los hombres de 20 a 44 años y mujeres de 45 a 64 años, y

el Examen Funcional del Adulto Mayor (EFAM). De todos modos el porcentaje de cumplimiento fue superior al 90%, lo que implica que no hubo castigo sobre el Per-Cápita.

METAS SANITARIAS 2009- 2010

ACTIVIDAD Y META A CUMPLIR	2009	2010
1. Evaluación de desarrollo psicomotor a los 12 A 23 meses. Meta = 90 %	85,4%	87,4%
2. Cobertura de Papanicolau. Meta = 60 %	54,1%	58,5%
3A. Altas Odontológicas Totales a los 12 años. Meta = 65 %	98,8%	103,2%
3B.Cobertura altas odontológicas total en primigestas. Meta = 75 %	71,2%	
3B.Cobertura altas odontológicas total en embarazadas. Meta = 55 %		64,5%
3C. Altas Odontológicas Totales a los 6 años. Meta = 70 %	93,5%	99,4%
4. Compensación de personas diabéticas bajo control en el grupo de 20 y más años. Meta = 45,9 %	41,7%	42,9%
5. Compensación de personas hipertensas bajo control en el grupo de 20 y más años. Meta = 55 %	40,9%	60,5%
6. Obesidad en niños(as) menores de 6 años. Meta < 9,4 %	9,3%	9,6%
7. Agenda centralizada en SOME de cada establecimiento, todos los profesionales. Meta = 100 %	100%	100%
8. Consejos de Desarrollo de Salud funcionando regularmente. Meta = 100 %	100%	100%
9. Gestión de reclamos. Meta = 90 %	100%	100%
10. Vacunación 3ª dosis pentavalente del programa nacional de Inmunizaciones. Meta = 95 %	83,7%	182,5%
Ponderación alcanzada en la comuna.		
% cumplimiento	95%	93%

En las Metas Sanitarias, al igual que en los IAAPS, también son indicadores que miden las actividades de los Centros de Salud y que tiene directa relación con el compromiso de sus funcionarios en el cumplimiento de ellas. Éstos indicadores, a nivel comunal y en su conjunto, también han logrado estar sobre el 90% de cumplimiento. El año 2010 presentó mejores indicadores que el año anterior, a excepción de la obesidad de los menores de 6 años el cual aumentó, no lográndose la meta nacional.

LOGROS

- ✓ Disminución de las listas de espera, de aproximadamente 24 meses a atención espontánea, en algunas especialidades como Ecografía Abdominal.
- ✓ Atención cercana al territorio geográfico del usuario.
- ✓ Atención Resolutiva por compras de servicios de alta calidad y avanzada tecnología.
- ✓ Asegura la continuidad en la Red Local.
- ✓ Aplica economía de escala logrando bajar precios por volúmenes de prestaciones.
- ✓ Se logró ampliar la cobertura del grupo etareo, bajando de 35 años a 25 años, como es el caso de ecografías y mamografías y además se incluyen hombres en la pesquisa de cáncer de mamas.
- ✓ Pesquisa precoz en patologías malignas como son el cáncer de mamas.

HITOS IMPORTANTES

✓ PASANTIAS INTERNACIONALES EN SALUD FAMILIAR

El Área de Salud de la Corporación se vio favorecida este año 2010 con la selección de 2 de sus funcionarios, que ganaron el concurso de Pasantías Internacionales en Salud Familiar organizadas por el Ministerio de Salud. Los favorecidos fueron el Dr. George Hubner Arancibia, Médico coordinador de Cirugía Menor, quien realizó su pasantía en Canadá y Andrea Barría Andrade, Asistente Social del Cesfam Nueva Aurora, quien realizó su pasantía en España.

✓ III CONGRESO INTERNACIONAL DE SALUD FAMILIAR Y ATENCION PRIMARIA DE VIÑA DEL MAR

El Área de Salud de la Corporación Municipal Viña del Mar, en alianza con la Corporación Municipal de Valparaíso y la Universidad de y Universidad del Mar, realizó

durante el mes de Diciembre el **III Congreso Internacional de Salud Familiar y Atención Primaria**: “La Resolutividad en Salud Familiar, un desafío bicentenario para los Equipos de APS”.

Este evento tuvo como objetivo contribuir al mejoramiento continuo de la calidad de atención en el Nivel Primario de Salud, a través de la creación de un espacio para el intercambio de conocimientos y experiencias de los Equipos Multidisciplinarios de Salud de la Red de Atención Primaria de Chile y Latinoamérica dando énfasis al desarrollo de las siguientes áreas temáticas:

- ✓ La Resolutividad en la Red Asistencial.
- ✓ Las Competencias de los Equipos de Salud Familiar.
- ✓ Promoción en Salud y recursos comunitarios.

A esta jornada, realizada en el Casino Municipal, asistieron más de 450 funcionarios de la Atención Primaria de nuestro país y del extranjero, y contó con la destacada participación del Subsecretario de Redes Asistenciales del Ministerio de Salud, Dr. Luis Castillo Fuenzalida y de conferencistas internacionales venidos desde México, Argentina y Estados Unidos.

✓ **CONSTRUCCION DE CECOV VILLA HERMOSA**

Durante el año 2010 comenzaron las obras de construcción del Centro Comunitario Vecinal de Salud (CECOV) de Villa Hermosa, ubicado en el área oriente de la comuna y de dependencia del CESFAM Dr. Juan Carlos Baeza, ubicado en la población Villa Hermosa. Centro de Salud que contará con una superficie de 280 metros cuadrados construidos y considera box de atención médica, dental, matrona, enfermería, nutricionista, procedimientos, toma de muestras y curaciones, además de Servicio de Orientación Médico y Estadístico (SOME), Farmacia, sala de espera, entre otras dependencias.

ÁREA DE PROYECTOS E INFRAESTRUCTURA

Proyectos Estudiados 2010:

Proyectos Estudiados - Establecimientos educacionales

Informe de ingeniería y proyectos sismo 2010.

Ficha Técnica:

-Inversión de estudios y proyectos: \$16.345.228

- Establecimientos estudiados: Escuela Chorrillos, Colegio Miraflores, Escuela Lord Cochrane, Liceo República de Colombia, Escuela Ecuador y Liceo Guillermo Rivera.

- Financiamiento: CMVM

Memoria:

- En virtud del terremoto ocurrido el 27 de Febrero y de acuerdo a informes preliminares de Dirección de Obras Municipales, SECPLA y Departamento de Proyectos e Infraestructura CMVM, que establecieron la necesidad de contar con informes de Ingeniería, la Corporación solicitó la elaboración de informes técnicos de Ingeniería estructural y la propuesta de soluciones a través del Diseño de Proyectos a 5 establecimientos severamente dañados.

**Proyecto de Reparación Escuela E-316 República del Ecuador.****Ficha Técnica:**

Monto Estimativo de la obra: \$ 510.000.000

Superficie Habilitada: 1090.17 m²

Financiamiento: Mineduc

Ubicación: Etchevers Esq. Arlegui.

Estado: Adjudicado

Memoria:

-El proyecto contempla los trabajos a realizar para subsanar los daños provocados por el sismo del 27 de Febrero del 2010 en la Escuela República del Ecuador.

En general, los daños constatados abarcan los 5 pabellones que conforman el establecimiento. Las principales intervenciones proyectadas son:

- Reparaciones de las fisuras de hormigón armado y sus revestimientos.
- Reparaciones de las fisuras de albañilería y sus revestimientos.
- Reposición de la estructura y revestimiento de cielo falso en todo el establecimiento.
- Cambio de cerámica en una de las salas del establecimiento como también en muros de baños.
- Cambio piso de madera en la totalidad de los recintos que cuenten con él.
- Cambio de la totalidad de la estructura y de la cubierta de techumbre del edificio.



Proyecto de Reparación Escuela D-322 República de Colombia

Ficha Técnica:

Monto Estimativo de la obra: \$ 110.000.000

Superficie Habilitada: 2664 m2

Financiamiento: Plan de Reconstrucción Gobierno Regional

Ubicación: 10 Norte 985, Viña del Mar.

Estado: En espera de financiamiento

Memoria:

En proyecto contempla los trabajos a realizar para subsanar los daños provocados por el sismo del 27 de Febrero del 2010 en el Liceo República de Colombia.

Se observan daños tanto en el edificio antiguo como en el edificio nuevo del establecimiento, siendo éste último el más afectado. Recogidos todos los antecedentes, se acuerda un proyecto de reparación en el cual, se proyecta ejecutar los siguientes procesos

- Reparaciones de las fisuras de hormigón armado y sus revestimientos.
- Reparaciones de las fisuras de albañilería y sus revestimientos.

Específicamente en el **sector nuevo** del establecimiento:

- Demolición y confección de nuevo muro divisorio de la fachada norte, y de los muros de albañilería de soga que conforman la Bodega de Material didáctico.
- Cambio de los muros-panel de las aulas de clases por tabiquería de madera con marco metálico.



Proyecto de Reparación Escuela E-371 Escuela Lord Cochrane**Ficha Técnica:****Monto Estimativo de la obra:** \$ 51.209.000**Superficie Habilitada:** 1000 m2**Financiamiento:** Plan de Reparación Menores 2 - Mineduc**Ubicación:** Camino Real S/N Recreo Alto.**Estado:** En etapa de Adjudicación.**Memoria:**

El proyecto contempla los trabajos a realizar para subsanar los daños provocados por el sismo del 27 de Febrero del 2010 en los pabellones B (completo) y C (parcial) de la Escuela Lord Cochrane.

Recogidos todos los antecedentes, se acuerda un proyecto de reposición en el cual, se deberá ejecutar los siguientes procesos

- Demolición de antepechos y muros de albañilería
- Demolición de muros de hormigón armado.
- Construcción de muros de hormigón armado.
- Reparaciones de las fisuras de hormigón armado y sus revestimientos.
- Reparaciones de las fisuras de albañilería y sus revestimientos.
- Reposición de terminaciones en general.

Proyecto de Reparación Escuela F-348 Escuela Villa Independencia**Ficha Técnica:****Monto Estimativo de la obra:** \$ 16.900.000**Superficie Habilitada:** 350 m2**Financiamiento:** Plan de Reparaciones Menores 3 - Mineduc**Ubicación:** Gabriela Mistral, Villa Independencia.**Estado:** En espera de financiamiento**Memoria:**

En proyecto contempla los trabajos a realizar para subsanar los daños provocados por el sismo del 27 de Febrero del 2010 en la escuela Villa Independencia.

El proyecto contempla la reparación de la falla de flexión en 2 vigas soportantes de viga invertida en todo el contorno del pasillo en segundo nivel de pabellón aulas de clase.



**Proyecto de Reparación Liceo Guillermo Rivera****Ficha Técnica:****Monto Estimativo de la obra:** \$ 600.000.000**Superficie Habilitada:** 446 m2**Financiamiento:** Plan de Reconstrucción Gobierno Regional**Ubicación:** Montaña S/N.**Estado:** En espera de financiamiento**Memoria:**

Asistencia y apoyo al proyecto de especialidades y arquitectura a la unidad técnica SECPLA, para la realización de un proyecto de reposición del pabellón afectado por el terremoto del 27 de febrero del 2010 en el liceo Guillermo Rivera.

Ficha Técnica:

- Estado: Adjudicado

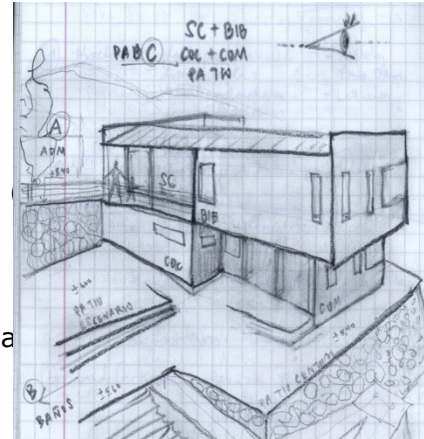

- Habilitación de nuevos accesos a Básica y Prebásica.
- Reorientación de pabellón central para la habilitación de Patio.
- Reestructuración y Ampliación de Recintos Existentes para cumplimiento de normas.
- Mejoramiento y Ampliación de Pabellón de Aulas y Pabellón Administrativo.
- Construcción de Nuevos Recintos (Multitaller, Baño Discapacitado, Duchas Alumnos, UTP y Portería entre otros)
- Construcción de rampas para conectar todos los niveles de acceso común.
- Habilitación del nivel superior del terreno para ampliar la superficie de patio y definir estacionamientos.

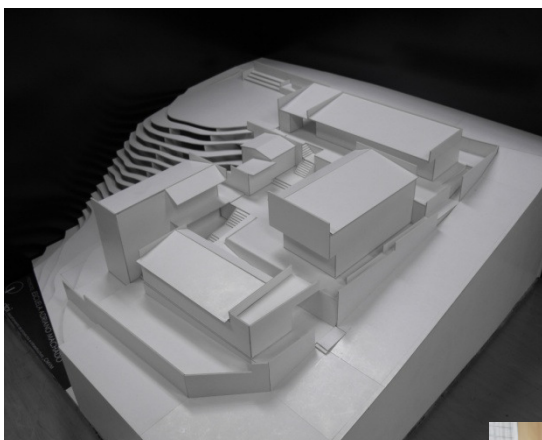

Proyectos Plan Sismo 2010

Ficha Técnica:

Proyectos presentados: 13

Inversión proyectada: \$ 304.297.861

Financiamiento: Plan PMU-Sismo 2010

Escuelas presentadas al Plan: Liceo JF. Vergara- Escuela Orlando Peña- Escuela Adolfo Tannenbaum- Escuela Gómez Carreño- Escuela Rapa Nui- Escuela Lezana Pincheira- Escuela Enrique Cárdenas- Escuela Juanita Aguirre- Escuela Humberto Vilches- CEIA Limonares - IAV Mosquete- Escuela Teodoro Lowey- Escuela 21 Mayo- Escuela John Kennedy- Escuela Canal Beagle- Escuela Gastón Ossa - Escuela Paul Harris- Escuela Patricio Lynch- Escuela Cardenal Caro - Escuela Violeta Parra - Escuela Luisa Nieto - Escuela Santa María de Agua Santa-Escuela La Parva Escuela República del Líbano.

Memoria:

Estos proyectos contemplan los trabajos a realizar para subsanar daños leves provocados por el sismo del 27 de Febrero del 2010 en diversas escuelas dependientes de la Corporación Municipal.

Estos daños son del carácter no estructural, sin embargo se requiere una reparación adecuada para que estos no se vuelvan a producir.

Los proyectos presentan tres tipos de intervenciones diferentes:

- Reparaciones de fisuras y grietas
- Reposición de pavimento
- Reposición de muro perimetral.



Proyectos Plan Oficio Circular N°33 del Ministerio de Hacienda**Ficha Técnica:****Proyectos presentados:** 10**Inversión proyectada:** \$ 253.469.429**Financiamiento:** Plan Oficio circular N°33 del Ministerio de Hacienda.

Escuelas presentadas al Plan : Liceo JF Vergara, Escuela Orlando Peña, Escuela A. Tannenbaum, Escuela Gómez Carreño, Escuela Rapa Nui, Escuela L. Pincheira, Escuela Enrique Cárdenas, Escuela Juanita Aguirre, Escuela Humberto Vilches, CEIA Limonares, IA V. Mosquete, Escuela 21 Mayo, Escuela John Kennedy, Escuela Canal Beagle, Escuela Gastón Ossa, Escuela Patricio Lynch, Escuela Cardenal Caro, Escuela Violeta Parra, Escuela Luisa Nieto y Escuela Santa María de Agua Santa.

Memoria:

Consiste en la reparación de varios establecimientos que quedaron con fisuras y grietas en muros de albañilería, daños en cierres, muros perimetrales y pavimentos. Estos proyectos quedaron sin ser seleccionados para financiamiento PMU-FIE, por lo que reorienta su financiamiento de acuerdo a oficio circular N°33 del Ministerio de Hacienda.



Proyectos Plan de Reparaciones Menores 1**Ficha Técnica:****Proyectos presentados:** 14**Inversión proyectada:** \$ 196.857.856**Financiamiento:** Plan de Reparaciones Menores 1- Mineduc

Escuelas presentadas al Plan: Escuela Orlando Peña, Escuela A. Tannenbaum, Escuela Gómez Carreño, Escuela Juanita Aguirre, IA V. Mosquete, Escuela 21 Mayo, Escuela John Kennedy, Escuela Canal Beagle, Escuela Gastón Ossa, Escuela Patricio Lynch, Escuela Cardenal Caro, Escuela Violeta Parra, Escuela Luisa Nieto y Escuela Santa María de Agua Santa.

Memoria:

Consiste en las mismas intervenciones que los proyectos presentados por las vías Plan Sismo 2010 y Plan Oficio circular N°33 del Ministerio de Hacienda.

Los proyectos tienen por objetivo recuperar las condiciones de seguridad y habitabilidad en los establecimientos afectados por el terremoto.

**Proyectos Plan de Reparaciones Menores 2****Ficha Técnica:****Proyectos presentados:** 3**Inversión proyectada:** \$ 69.919.526**Financiamiento:** Plan de Reparaciones Menores 2- Mineduc

Escuelas presentadas al Plan: IA V. Mosquete, Escuela John Kennedy, Escuela Lord Cochrane

Memoria:

Los proyectos de las escuelas IVM Mosquete y John Kennedy tienen por objeto realizar reparaciones de fisuras y grietas en tabiques y muros que fueron afectados por el sismo del 27 de febrero. Sus intervenciones se resumen en:

- Reposición de tabiques
- Reparación y tratamiento de fisuras y grietas en albañearía.
- Reparación de muro perimetral.

Proyecto Liceo Bicentenario de Excelencia.

Ficha Técnica

Inversión proyectada: \$500.000.000 (**Mejoramiento:** \$400.000.000, **Obra Nueva:** \$100.000.000)

Superficie Habilitada: 10.056 m²

Financiamiento: Mineduc

Ubicación: 11 Norte N°946

Memoria:

El proyecto tiene por objetivo habilitar toda la infraestructura de la escuela Humberto Vilches – en forma progresiva y programada- para cumplir con los nuevos criterios determinados en el programa “Liceos Bicentenarios de Excelencia 2010”. Se considera intervenciones como: obra civil, mejoramiento de todos los recintos educativos, instalación eléctrica e iluminación, mejoramiento alcantarillado, obras exteriores, etc...



Proyecto de mejoramiento de Recintos en Sala Cuna La Parva

Ficha Técnica:

Monto Estimativo de la obra: \$ 5.522.222

Superficie Habilitada: 90 m²

Financiamiento: JUNJI

Ubicación: Estanislao Loayza S/N Paradero 3 ½.

Estado: Adjudicado

Memoria:

El proyecto de mejoramiento de la sala cuna La Parva contempla varias intervenciones:

- Instalación de ventana y cierre en pasillo de acceso
- Confección de closet y locker
- Mejoramiento de piso
- Pintura de Puertas



**Proyecto de mejoramiento de Recintos en Sala Cuna República de Colombia****Ficha Técnica:****Monto Estimativo de la obra:** \$ 5.100.682**Superficie Habilitada:** 90 m²**Financiamiento:** JUNJI**Ubicación:** 10 Norte 985**Estado:** Adjudicado**Memoria:**

El proyecto de mejoramiento de la sala cuna República de Colombia contempla varias intervenciones:

- Instalación de ventana en pasillo de acceso sala nivel menor.
- Cambio tineta
- Pintura de Puertas
- Instalación de radier y creación de un espacio verde en patio nivel medio.



Proyecto de construcción Rampa circulación movilidad reducida Liceo B. Vicuña Mackenna

Ficha Técnica:

Monto Estimativo de la obra: \$ 3.578.985

Superficie Habilitada: 30 ml

Financiamiento: CMVM

Ubicación: J.J Latorre 297 Recreo Alto.

Estado: Adjudicado

Memoria:

El trabajo consiste básicamente en la construcción de 1 rampa de hormigón con barandas metálicas que facilita el desplazamiento de personas con movilidad reducida al interior del Liceo Benjamín Vicuña Mackenna, con el objeto, de acceder al taller de alimentación colectiva, cumpliendo con la norma respectiva.



Proyectos Estudiados - Establecimientos de Salud

Proyecto de Cierre Perimetral estacionamiento CESFAM Dr. J. Kaplan

Ficha Técnica:

Monto Estimativo de la obra: \$ 10.550.000

Superficie total a cerrar = 875m²

Confección de cierre: 85 Mt. Lineales

Financiamiento: CMVM

Ubicación: Calle 9 s/n Paradero 8 ½ Reñaca Alto

Memoria:

Los trabajos a realizar corresponden a la habilitación de un estacionamiento destinado al público y los funcionarios que asisten al consultorio Dr. Jorge Kaplan.

Se deberá confeccionar un cierre metálico de similares características al existente, con revestimiento metálico. El perímetro del cierre delimitará los deslindes con el Lote N° 164 y lote N° 167, con acceso por calle 9 frente al consultorio en cuestión.



Proyecto "Habilitación SAPU en CESFAM Gómez Carreño"

Ficha Técnica:

Monto Estimativo de la obra: \$ 31.000.000

Superficie a habilitar: 110 m²

Financiamiento: CMVM

Ubicación: 19 Poniente 273 4º Sector Gómez Carreño

Memoria:

El proyecto consiste en la habilitación de la construcción existente, para ser ocupado como servicio de urgencia SAPU. Básicamente se mantiene la cantidad de box, y el proyecto se concentra en modificar recintos, en cuanto a materialidades y su calidad, cumpliendo con las normativas de servicio de urgencia.



Proyectos Ejecutados 2010:***Proyectos Ejecutados - Establecimientos Educativos*****Construcción Sala Cuna Hermanos Clark****Ficha Técnica:****Inversión Obra :** \$265.431.310**Superficie Habilitada:** 2.950 m2**Financiamiento:** JUNJI**Ubicación:** Calle San Pablo de la Cruz N° 777, Sector de Agua Santa**Memoria:**

- Proyecto elaborado por la Secpla
- Habilitación de las construcciones existentes para edificar 3 Salas Cuna para 60 Lactantes en total, Servicios Higiénicos, Recintos de Administración y Cocina con sus dependencias.
- Construcción nueva de 3 Salas de Nivel Medio para 96 párvulos en total, las cuales cuentan con Salas de Actividades y Servicios Higiénicos.



Construcción multicanchas Escuela Miraflores**Ficha Técnica:**

- Inversión Obra :** \$22.386.939
- Superficie Habilitada:** 930 m²
- Financiamiento:** CMVM
- Ubicación:** El Lúculo S/Nº Miraflores

Memoria:

Construcción de dos multicanchas, emplazadas en una cubierta de hormigón, con un área total aproximada de 930 metros cuadrados, entregadas con el equipamiento básico para la práctica de Babyfútbol, Básquetbol y Vóleybol.

**Reparaciones de infraestructura SISMO 2010 Escuela Chorrillos****Ficha Técnica:**

- Inversión Obra:** \$ 11.308.570
- Superficie Habilitada :** 300 m²
- Financiamiento:** CMVM
- Ubicación:** Berger Nº2556, Chorrillos

Memoria:

- Reparaciones de los daños producto del sismo del 27 de Febrero 2010 en caja escala y comedor.



Confección Estructura e Instalación Quebravista Escuela Chorrillos

Ficha Técnica:
Inversión Obra: \$38.523.870

Superficie Habilitada : 620 m2

Financiamiento: CMVM

Ubicación: Berger N°2556, Chorrillos

Memoria:

Confección de una estructura metálica que soporte un revestimiento metálico perforado para los tres niveles de la cara principal del establecimiento, incluyendo el sector de la caja escala a fin de otorgar mayor seguridad a la fachada principal del establecimiento y de proteger los vidrios.



Demolición Caja Escala Liceo Guillermo Rivera

Ficha Técnica:
Inversión Obra: \$ 7.317.262

Financiamiento: CMVM

Ubicación: Montaña S/N

Memoria:

Demolición de la caja escala del 3er nivel del pabellón dirección y casa del cuidador del Liceo Guillermo Rivera afectada por el terremoto del 27 de febrero del 2010 por presentar un peligro para los alumnos.



Obras de mejoramiento del Liceo Oscar Marín por acreditación de especialidades técnicas

Ficha Técnica:**Inversión Obra:** \$ 12.943.071**Superficie Habilitada:** 450 m2**Financiamiento:** CMVM**Ubicación:** Las Torres S/N Forestal Alto**Memoria:**

La obra consiste en diversos mejoramientos de infraestructura para el Liceo Oscar Marín Socias.

- Construcción Baño discapacitados.
- Habilitación tineta pre-básica
- Habilitación calefón baño pre-básica.
- Rampa para discapacitados y modificación cierre pre-básica.
- División interior de aulas



Obra de construcción Cubierta de patio Liceo Oscar Marín

Ficha Técnica:**Inversión Obra:** \$ 4.117.805**Superficie Habilitada:** 105 m2**Financiamiento:** CMVM**Ubicación:** Las Torres S/N Forestal Alto**Memoria:**

Construcción de una cubierta para patio interior del Liceo Oscar Marín con el fin de obtener la Recepción definitiva del recinto y regularizar su condición normativa. Esta mejora permitió además obtener la acreditación como Liceo Técnico Profesional.

Obras de mejoramiento de Recinto en Escuela Enrique Cárdenas**Ficha Técnica:****Inversión Obra:** \$ 4.398.247**Superficie Habilitada:** 226 m²**Financiamiento:** CMVM**Ubicación:** Calle 9 N°525 Paradero 8 1/2, Reñaca Alto**Memoria:**

La obra consiste en diversas intervenciones de infraestructura:

- Evacuación de aguas lluvias
- Reposición de pavimentos
- Reparación de puertas

Proyectos Ejecutados - Establecimientos Salud**Construcción Consultorio Vecinal Villa Hermosa****Ficha Técnica:****Inversión Obra:** \$185.906.365**Inversión Mobiliario y Equipamiento:** \$15.000.000**Superficie Construida:** 280 m²**Financiamiento:** Municipalidad de Viña del Mar**Ubicación:** Avda. Alemania**Memoria:**

El Consultorio Vecinal Villa Hermosa tiene una atención contemplada para 8000 personas o 2000 familias y dispone de recintos clínicos como: Box de procedimientos, dental, profesional, enfermería, matrona, médico 1 y 2, nutricionista, preparación, toma de muestras y curaciones, área de atención directa como: Farmacia, Pnac, etc.

El funcionamiento de este consultorio permite descongestionar la atención en el Cesfam J.C Baeza y brindar una atención más cercana y directa a las familias de Villa Hermosa que por circunstancias geográficas les es difícil movilizarse.

Esta iniciativa municipal es de carácter única e innovadora en la Quinta Región.

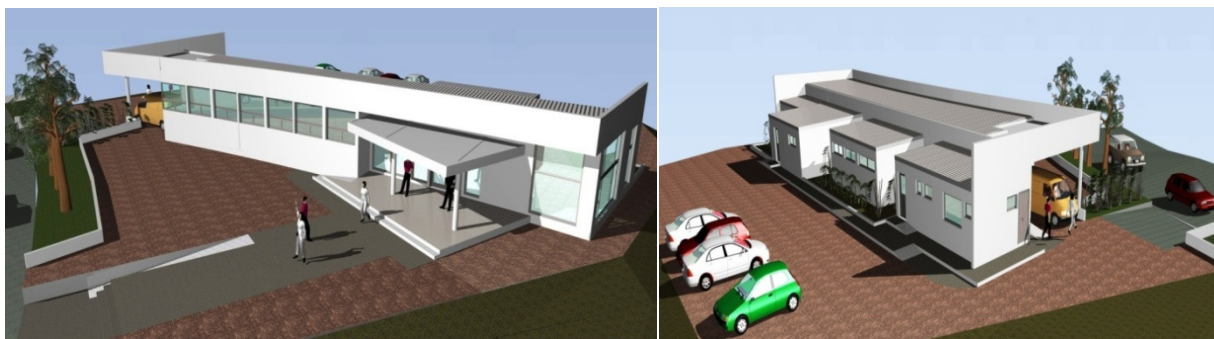

Construcción ampliación modular para CESFAM provisorio Miraflores

Ficha Técnica

Inversión Obra: \$ 131.067.130

Superficie Construida: 658 m²

Financiamiento: CMVM y SSVQ

Ubicación: Avd. Frei esq. El Membrillo S/N, Miraflores Alto.

Memoria

La obra contempla la construcción, instalación y habilitación de módulos tipo mecano para funcionamiento de Consultorio Miraflores en recinto donde funcionaba la Iglesia de los Santos de los Últimos días de Chile.

El consultorio provisorio Miraflores otorga los siguientes servicios:

Dirección, SOME, Estadística, Boxes de atención, Unidades dental, Sala multiuso, Sala IRA, ERA, Vacunatorio, Procedimiento, Farmacia, PNAC, Comedor, Bodegas, Baños Públicos y personal Vestuario, etc.



Habilitación Farmacia Cesfam Brígida Zavala

Ficha Técnica

Inversión Obra: \$ 17.799.241

Superficie Construida: 100 m²

Financiamiento: Plan de mejoramiento infraestructura APS, SSVQ.

Ubicación: Avda. Blanca Vergara N°1792, Forestal

Memoria:

Regularización del recinto de farmacia y traslado al nivel de acceso, lo que implica la habilitación de otros diversos recintos, y confección e instalación de mobiliario.

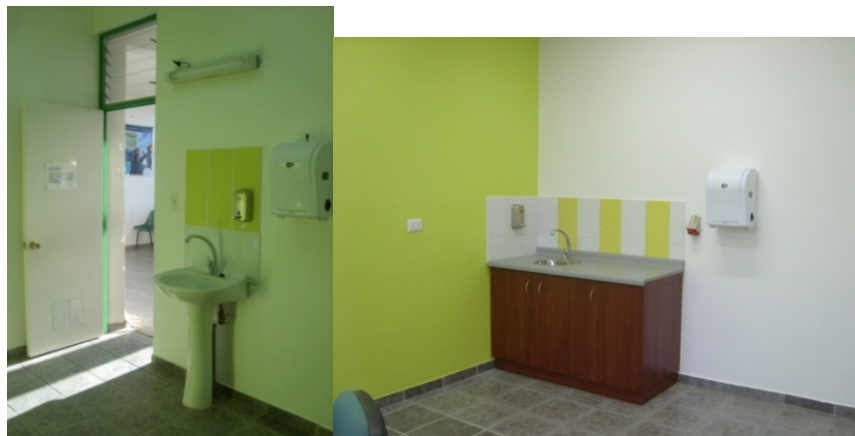

Habilitación Comedor CESFAM Nueva Aurora**Ficha Técnica:****Inversión Obra:** \$ 14.671.612**Superficie Construida:** 145 m²**Financiamiento:** Plan de mejoramiento infraestructura APS, SSVQ.**Ubicación:** Variante Agua Santa P/5, Nueva Aurora**Memoria:**

La obra consiste en la habilitación de una cocina con comedor para los funcionarios y una sala de conferencia.

**Reparaciones Auditorio CESFAM Cienfuegos****Ficha Técnica****Inversión Obra:** \$ 7.053.701**Superficie Construida:** 150 m²**Financiamiento:** Plan de mejoramiento infraestructura APS, SSVQ.**Ubicación:** Calle 7 Norte con 21 Norte, Santa Inés.**Memoria**

Cambio de la cubierta del edificio de auditorium y diversas remodelaciones interiores.



Ampliación entrega de Farmacia y habilitación sala IRA en CESFAM Marco Maldonado

Ficha Técnica

Inversión Obra: \$ 7.620.465

Superficie habilitada: 12,2m² (sala IRA)

Superficie ampliada: 21,6m²

Financiamiento: Plan de mejoramiento infraestructura APS, SSVQ.

Ubicación: Álvarez 1682

Memoria

El trabajo consistió en la habilitación de la sala IRA en sector de entrega de Farmacia. Para esto se debió cambiar la entrega de farmacia hacia el exterior considerando la construcción de una galería vidriada. La entrega de medicamentos será hacia el exterior mediante dos ventanas correderas ubicadas en la ampliación de Farmacia.

Mejoramiento de recintos en CESFAM J.C Baeza

Ficha Técnica

Inversión Obra: \$ 7.620.465

Superficie habilitada: 48 m²

Financiamiento: Plan de mejoramiento infraestructura APS, SSVQ.

Ubicación: Avda. Tamarugal # 350, El Olivar

Memoria

El proyecto se refiere al mejoramiento de recintos utilizados por el personal y público que asiste al CESFAM Juan Carlos Baeza, tales como cajas de escala, pasillo y baños de personal. Se definen dos tipos de áreas de intervención, estas son: Área de uso de público y Área de uso de personal.

Habilitación de Boxes y traslado SOME en CESFAM Dr. J. Kaplan**Ficha Técnica**

Inversión Obra: \$ 4.850.419

Superficie habilitada: 25 m²

Financiamiento: Plan de mejoramiento infraestructura APS, SSVQ.

Ubicación: Calle 9 S/N Paradero 8 ½, Reñaca Alto

Memoria

El proyecto se refiere a la habilitación de recintos destinados a boxes de atención público y al traslado de mesones de atención Some, ubicados en 1er nivel y zócalo de Cesfam Dr. Jorge Kaplan. Se definen dos tipos de áreas de intervención, estas son: Sala de espera 1er nivel y Zócalo.



Remodelación Baños públicos en CESFAM Las Torres**Ficha Técnica****Inversión Obra:** \$ 3.818.731**Superficie habilitada:** 10 m2**Financiamiento:** Plan de mejoramiento infraestructura APS, SSVQ.**Ubicación:** Avda. La Paz Esq Pakarati, Las Torres, Forestal**Memoria:**

El proyecto se refiere a la remodelación de los baños públicos del Cesfam Las Torres.

Mejoramiento Vacunatorio CESFAM Santa Julia**Ficha Técnica****Inversión Obra:** \$ 1.950.380**Superficie Construida:** 30 m2**Financiamiento:** Plan de mejoramiento infraestructura APS, SSVQ.**Ubicación:** Avda. Campos de Flores 46, Santa Julia**Memoria**

La obra consiste en el mejoramiento del box de vacunatorio por su correspondiente acreditación.



Proyectos Ejecutados - Administración Central

Tramitación y conexión empalme provisorio Administración Central

Ficha Técnica

Inversión Obra: \$ 1.725.500

Financiamiento: CMVM

Ubicación: 10 Norte 907.

Memoria

Dadas las antiguas condiciones de la instalación eléctrica en la Administración Central, donde existían constantes cortes de energía sectorizados, y sumado a la no existencia de un circuito exclusivo de fuerza, fue urgente y necesario mejorar las condiciones de la instalación y así tener un funcionamiento adecuado para el personal que labora en estas dependencias.

El trabajo consistió en el traslado del consumo del servidor de informática a un empalme provisorio exclusivo.

Habilitación Departamento Recursos Humanos

Ficha Técnica

Inversión Obra: \$ 6.811.417

Financiamiento: CMVM

Ubicación: 10 Norte 907.

Memoria

Se habilitó el nuevo departamento de Recursos Humanos permitiendo brindar nuevas y mejores condiciones de atención, tanto para los funcionarios de la Administración central como para más de 2000 funcionarios de los sectores de Educación y Salud que requieren diversos servicios de la Corporación.

Cuadro comparativo de inversión

RESUMEN INVERSIÓN 2010	
PROYECTOS	Monto
Establecimientos Educativos	\$ 2.538.200.789
Establecimientos de Salud	\$ 41.550.000
Total Proyectos	\$ 2.579.750.789
CONSTRUCCIONES	
Construcciones Establecimientos Educativos	\$ 369.878.074
Construcciones Establecimientos de Salud	\$ 371.749.237
Construcciones Administración Central	\$ 8.536.917
Total Construcciones	\$ 750.164.228
MONTO TOTAL INVERSIÓN	\$ 3.329.915.017

Departamento de Desarrollo Tecnológico e Informático

PROYECTOS DESARROLLADOS DURANTE EL PERIODO

A continuación, los proyectos más destacados que fueron desarrollados por el Departamentos de Desarrollo Tecnológico e Informático, es las distintas áreas de la Corporación.

A. Área de Salud

1. CECOV Villa Hermosa, Segmento tecnológico (En ejecución)

- a. Objetivo: *Implementar la totalidad de redes de datos y equipos necesarios para el óptimo funcionamiento del centro, incorporándolo, en cuanto entre en operación, al resto de los centros dependientes de La Corporación.*
- b. Financiamiento: *I Municipalidad de Viña del Mar*
- c. Monto Asignado al segmento: *\$ 21.000.000*
- d. Cobertura: *70%*
- e. Beneficiarios: *Pacientes del CESFAM Juan Carlos Baeza que viven en el sector Villa Hermosa.*

2. AVIS 1ª Fase (Compromisos Técnicos-Económicos)

- a. Objetivo: *Cautelar la operación del proyecto, mediante la revisión y corrección permanente de procesos y la cancelación de deudas contraídas para su implementación.*
- b. Financiamiento: *MINSAL Proyecto Registro Clínico Electrónico de la Comuna.*
- c. Monto: *\$100.000.000*
- d. Cobertura: *100%*
- e. Beneficiarios: *Pacientes de la totalidad de los CESFAM y CECOV de La Comuna*

3. AVIS 2ª Fase (Inicio del Proceso)

- a. Objetivo: Incorporar equipamiento y software necesarios para la optimización de los recursos asignados durante la primera fase, en términos de mejoramiento en la capacidad de sus servidores y aumento en la cantidad de recursos informáticos, con el fin de integrar al proceso del Consultorio sin Papel a la totalidad de los centros dependientes de La Corporación (Término fase marcha Blanca).
- b. Financiamiento: Aporte especial del MINSAL al proyecto Registro Clínico Electrónico de la Comuna.
- c. Monto: \$100.000.000
- d. Cobertura: 70%
- e. Beneficiarios: Pacientes de la totalidad de los CESFAM y CECOV de La Comuna

B. Área de Educación

1. Sala Tecnológica Escuela República de Guatemala (se inicia como proyecto el 2009 y se concreta el 2010)

- a. Objetivo: Incorporar tecnologías de última generación para el uso pedagógico de sus alumnos.
- b. Financiamiento: Fondos SEP
- c. Monto: \$6.500.000
- d. Cobertura: 100%
- e. Beneficiarios: Alumnos, profesores y apoderados de la escuela. Adicionalmente, es utilizado por otras áreas de La Corporación. Puntualmente más del 60% de todo el personal de Salud que se incorpora al Proyecto Registro Clínico Electrónico 2ª etapa, fue capacitado en dicho establecimiento.

2. Colegio Interactivo

- a. Objetivo: Incorporar Software de Administración para establecimientos educacionales de La Comuna, de tal forma de mejorar mediante el uso y explotación de esta herramienta, la gestión que actualmente se desarrolla en el ámbito educativo.
- b. Financiamiento: Fondos FAGE
- c. Monto: \$24.000.000
- d. Cobertura: 100%
- e. Beneficiarios: Alumnos, profesores y apoderados de 38 establecimientos Municipalizados de la comuna, Área de Educación y Gerencia.

3. "Software de Turismo" en Liceo Benjamín Vicuña Mackenna

- a. Objetivo: Incorporar Software para el uso de alumnos que cursen la carrera de Turismo en el establecimiento, definida en cuatro desarrollos específicos: Sistema de Gestión de Restaurant, Sistema de Gestión de Hotelería, Sistema de Gestión de Presupuestos para Eventos, Sistema de Gestión de Agencia de Turismo.
- b. Financiamiento: Cofinanciado con Fondos SEP y aportes del Establecimiento.
- c. Monto: \$3.000.000
- d. Cobertura: 100%
- e. Beneficiarios: Alumnos, profesores y apoderados de la carrera de Turismo del Liceo.

4. Iluminación Colegio Bernardo O'Higgins (WiFi)

- a. Objetivo: Ejecutar Proyecto Piloto de "Red Inalámbrica", que permita determinar factibilidad técnico-económica para la iluminación (WiFi) de escuelas administradas por esta Corporación. Resultados positivos permitirían incorporar una potente herramienta de conectividad de múltiples usos, destacando la explotación de internet desde cualquier

punto al interior del establecimiento y la incorporación de Cámaras de Seguridad.

- b. Financiamiento del Proyecto: Partners Tecnológicos
- c. Monto Ejecución: \$500.000
- d. Monto Aproximado Infraestructura: \$ 1.500.000 por establecimiento
- e. Cobertura: 100%
- f. Beneficiarios: Alumnos, profesores y apoderados de establecimientos Municipalizados de la Comuna, Área de Educación y Gerencia.

5. Enlaces Bicentenario (Primera Etapa)

- a. Objetivo: Habilitar, acorde a estándares establecidos por el Ministerio de Educación, las actuales Salas de Enlace de nueve establecimientos educacionales administrados por La Corporación. El proyecto incorpora restitución de equipamiento faltante (principalmente PC's y mobiliario), reparación y construcción de redes de datos, estandarización eléctrica, incorporación de rejas metálicas en ventanas y puertas de seguridad e incorporación de periféricos de entrada y salida de datos.

- b. Financiamiento:

- ✓ Plan TEC MINEDUC (56,53%)
- ✓ CMVM (43,47%)

- c. Monto: \$51.732.362
- d. Cobertura: 18% (9 escuelas)
- e. Beneficiarios: Alumnos, profesores y apoderados de los nueve establecimientos Municipalizados beneficiados por el proyecto.

C. Administración Central

1. Reemplazo Servidor Web y Correo (mejoramiento de la Gestión)

- a. Objetivo: Mejorar las capacidades del Servidor Web y de Correos de uso en La Corporación, a partir del mes de febrero del 2010 con

medios técnicos de la empresa (servicio externalizado), a fin de mejorar las performances de conectividad y seguridad existentes.

b. Financiamiento: Externo

c. Monto: \$ 6.000.000

d. Cobertura: 100%

e. Beneficiarios: Usuarios Corporación Municipal Viña del Mar

2. Modificaciones e implementación Tecnológica en Sala de Servidores

a. Objetivo: Mejorar los estándares de seguridad utilizados en la Sala de Servidores de La Corporación, de tal forma de salvaguardar hardware y software con estándares de mayor nivel, acorde a normativas y protocolos vigentes.

b. Financiamiento: CMVM

c. Monto: \$ 1.100.000

d. Cobertura: 100%

e. Beneficiarios: Corporación

ÁREA DE CAPACITACIÓN

El Departamento de Capacitación tiene como función principal atender y dar respuesta a las necesidades de capacitación y actualización de estrategias laborales que tienen los diversos funcionarios de las áreas de Educación, Salud, Cementerio, Desarrollo Tecnológico y Nivel Central. Estos requerimientos surgen desde el diagnóstico que realizan las direcciones de cada área y departamento mencionadas y entroncadas con los lineamientos generales emitidos desde Gerencia General.

Junto a lo anterior se atienden también las diversas demandas que las actuales agrupaciones funcionales de profesionales y funcionarios de las áreas de Educación y Salud, plantean como necesarias para su optimización de las tareas específicas que ejecutan en sus puestos de trabajo.

La infraestructura del departamento consta de:

- Una sala de clases con sistema de video y proyector.
- Un laboratorio de Informática con 18 computadores, Internet banda-ancha.
- Una sala para reuniones de trabajo equipada con Datashow.

Relaciones externas:

- Relacionar a la Corporación con el Servicio Nacional de Capacitación y Empleo (SENCE) a efectos de acordar, aprobar y finalmente evaluar las diversas acciones consignadas en el Plan Anual de Capacitación.
- Coordinar con las Instituciones de Educación Superior, Centros de Formación Técnica y otras (OTIC, OTECS), las ofertas específicas de capacitación para nuestros funcionarios.

A continuación se presenta un Cuadro Resumen de las actividades desarrolladas por el Departamento de Capacitación durante el año 2010 y el desglose por cada área y departamento.

Como se puede observar en la gráfica, el mayor número de personas que son capacitadas pertenecen a las áreas de salud y educación, situación que se explica debido a que estas áreas agrupan la mayor parte de funcionarios de la Corporación y, además, son áreas que requieren mantener un alto grado de actualización y desarrollo en sus materias.

Personas Capacitadas por Área en 2010

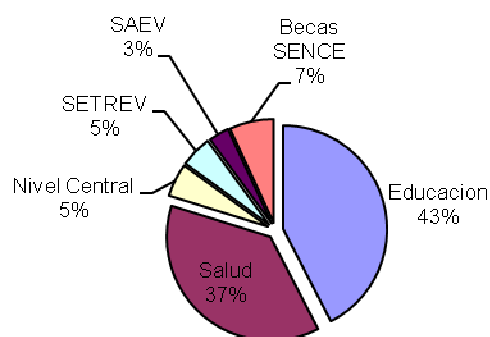

Actividades de Capacitación 2010

		Nº de cursos	Inscritos Sence	Becados	Horas	Monto
1	Educación	67	1569	1078	950	71.856.000
2	Salud	74	1526	809	1209	72.636.800
3	Proyectos	1	6		50	1.800.000
4	Des. Tecnológicas	2	19	3	68	2.064.000
5	Cementerio	4	25		118	2.068.800
6	Nivel Central	11	174	98	231	11.228.040
7	SETREV	9	304		252	22.876.000
8	SAEV	4	147	50	91	17.060.000
9	Becas SENCE*	18	432		468	38.307.114
Totales		190	4.202	2.038	3.437	239.896.754

* El gobierno implementó la medida presidencial "Becas SENCE" cuyo objetivo era entregar capacitación para enfrentar el desempleo o el emprendimiento laboral, destinando para ello hasta un 25 % adicional a los fondos de capacitación anual de que dispone la Corporación Municipal, la que toma la decisión de beneficiar a alumnos de 4os. Medios, preparándoles para enfrentar con éxito una eventual entrevista de trabajo y a apoderados entregándoles cursos de Alta Cocina Internacional y Soldadura al Arco. Para los alumnos, el curso fue dictado por el Centro de Formación Técnica de la Pontificia Universidad Católica de Valparaíso, y para los apoderados los cursos estuvieron bajo la responsabilidad de INACAP.

Reconocimiento: Durante el año 2010, SENCE, hizo entrega de un premio a la empresa que más funcionarios capacitó durante el año, siendo nuestra CMVM la acreedora de este premio.

Este reconocimiento no sólo nos enorgullece, sino que también nos indica que la constante preocupación y trabajo por capacitar a los colaboradores de las distintas áreas es bien visto por las instituciones de gobierno, lo que nos permite continuar con nuestra labor de perfeccionamiento y desarrollo de nuestros funcionarios.

Cuadro comparativos de montos invertidos en capacitación y N° total de personas. 2007-2010.

Año	Participantes	Becados (1)	Total	Horas	Sence	Costo Empresa (2)	Total
2010	4202	2038	6240	3437	231.541.698	8.355.056	239.896.754
2009	3634	1786	5420	3122	186.190.321	10.244.200	196.434.521
2008	2996		2996	2541	144.527.632	7.354.000	151.881.632
2007	2417		2417	3671	130.379.168	6.506.048	136.885.216
2006	1640		1640	3487	85.495.381	7.677.464	93.172.845
2005	2252		2252	2261	92.731.833	8.147.580	100.879.413
2004	2011		2011	1064	53.942.100	4.722.600	58.664.700

1. Durante los años 2009 y 2010, se han inscrito en las actividades de capacitación sólo los bonificados con 100%. Quienes tienen bonificación 50% y 15% han asistido de igual manera denominándose Becados. Esto con el objeto de reducir a cero el costo empresa.

2. El SENCE bonifica a cada trabajador que asiste a una actividad de capacitación con el 100% del valor hora y que asciende a la cantidad de \$4.000.- cuando éste tiene un alcance imponible de hasta 25 UTM. Si excede esta cantidad, su bonificación es de un 50% o 15%, generando un costo empresa que debe ser pagado por ella, 50% u 85%

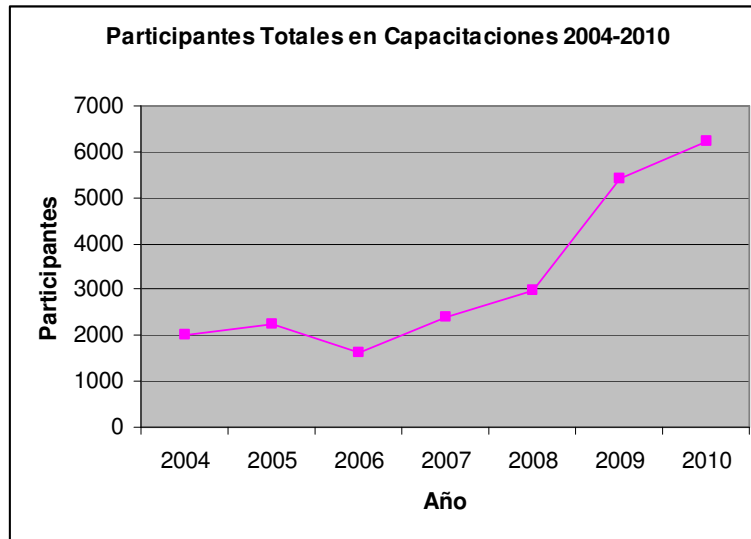

CEMENTERIO

El Cementerio Santa Inés es un testimonio de la historia y de la idiosincrasia de la ciudad que lo cobija. En las más de nueve hectáreas de extensión de esta necrópolis es posible repasar la rica vida social que ha caracterizado a Viña del Mar, que reúne en el mismo lugar al aristócrata y al burgués, al funcionario del gobierno municipal, educadores, deportistas, religiosos, políticos y militares entre otros. Todos ellos descritos por los estilizados mausoleos, por compactos cuerpos de nichos, o en sencillas tumbas en la tierra.

Hoy el Cementerio Santa Inés es administrado por la Corporación Municipal de Viña del Mar convenio celebrado entre ésta y la Municipalidad en virtud de lo dispuesto en la ley Nº 18096 de enero de 1982.

Santa Inés cumple una función relevante en Viña del Mar que va desde satisfacer las necesidades de sepultación en los diferentes estratos de la comuna, hasta un amplio conjunto de servicios que generan un sello único en comparación con otros cementerios particulares.

Anualmente se plantean desafíos, y nuevos objetivos acorde a los requerimientos, necesidades e inquietudes que plantean los usuarios, además de innovar en proyectos de paisajismo, mantención de áreas verdes, cuerpos de nichos y mausoleos.

Ingresos Cementerio Santa Inés 2007, 2008, 2009, 2010

Ingresos	2007	2008	2009	2010
Ingresos Venta Cementerio	193.820.981	199.327.295	223.024.885	231.921.347
Ingresos Vehicular	7.241.063	8.963.212	13.081.161	10.858.458
Total de Ingresos	201.062.044	208.290.507	236.106.046	242.779.805

Nota: Los ingresos Cementerio mantienen un incremento constante pese a que el año 2010 disminuyeron traslados y sepultaciones con un pequeño aumento por renovaciones en Tierra.

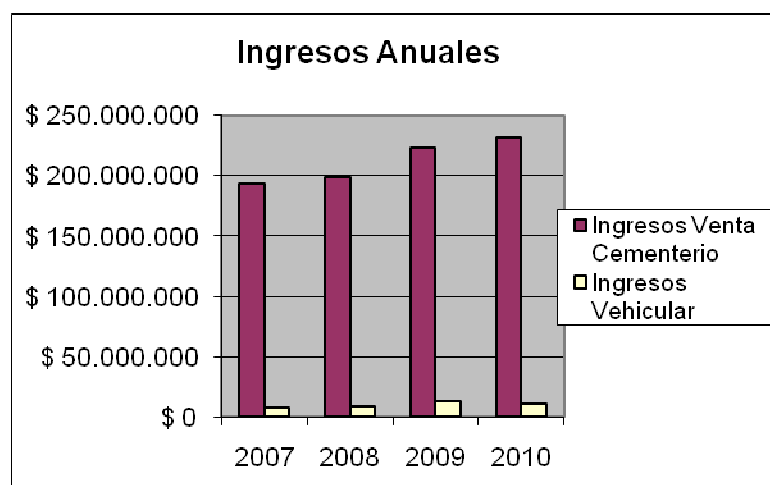

CASA DEL DEPORTE

PROGRAMA ESCUELAS DEPORTIVAS

Fomentar el desarrollo del deporte en Viña del Mar y entregarles a niños y jóvenes los espacios necesarios para poder practicarlo, y así alejarlos de las malas asociaciones.

Desarrollar alternativas de uso del tiempo libre para escolares de los diferentes establecimientos educacionales de CMVM a través de diversas escuelas deportivas.

Además este programa busca mejorar participación de los establecimientos CMVM en las olimpiadas escolares, potenciando las habilidades de los niños y jóvenes y preparándolos para la competencia.

Durante el periodo de **Marzo a Diciembre 2010** se impartieron clases en **34 escuelas deportivas en 14 disciplinas**, participando un total de **2.550 niños, entre 6 y 14 años**.



TAEKWONDO



HOCKEY



VOLEIBOL



TENIS



RUGBY



GIMNASIA RITMICA



BEISBOL



CRICKET



BASQUETBOL



NATACIÓN



BALONMANO



AJEDREZ



ACOND. FISICO**ATLETISMO****JORNADA DE INICIO DE ESCUELA DE AJEDREZ EN LIC. VIÑA DEL MAR****PROGRAMA ESCUELAS DE FUTBOL**

Dentro de las escuelas deportivas se destaca el trabajo realizado con las Escuelas de Fútbol concentrando una gran demanda e interés por parte de los niños y jóvenes. Estas se desarrollan entre los meses de enero y diciembre y está a cargo de profesores de educación física y técnicos nacionales, muchos de ellos ex deportistas y seleccionados nacionales.

Durante el periodo de **marzo a diciembre 2010** se impartieron clases en **15 escuelas de fútbol**, participando un total de **941 niños, entre 6 y 14 años**.

A continuación Fotografías de nuestras **escuelas de fútbol**:

ESCUELA DE FUTBOL ACHUPALLAS



ESCUELA DE FUTBOL AGUA SANTA



ESC. DE FUTBOL CHORRILLOS



ESC. DE FUTBOL FORESTAL



ESCUELA DE FUTBOL EL MAITEN



ESCUELA DE FUTBOL EL OLIVAR



ESCUELA DE FUTBOL GOMEZ CARREÑO



ESC. DE FUTBOL REÑACA ALTO



ESC. DE FUTBOL STA. INES



ESC. DE FUTBOL STA. JULIA 1



ESC. DE FUTBOL STA. JULIA 2



ESCUELA DE FUTBOL SPORTING





ALUMNOS PARTICIPANTES CMVM EN ESCUELAS DEPORTIVAS

ESCUELAS DEPORTIVAS	
COL. MIRAFLORES	139
ESC. HUMBERTO VILCHES ALZAMORA	62
COL. REPUBLICA DE COLOMBIA	60
ESC. DR. OSCAR MARIN SOCIAS	60
ESC. PDTE. JOSE MANUEL BALMACEDA	60
ESC. ALMIRANTE LUIS GOMEZ CARREÑO	57
LIC. VIÑA DEL MAR	43
ESC. JOHN KENNEDY	39
ESC. SANTA JULIA	38
ESC. PDTE. SALVADOR ALLENDE	37
ESC. MARCELA PAZ	34
ESC. DR. ALDO FRANCIA	33
ESC. PDTE. EDUARDO FREI MONTALVA	29
ESC. MINISTRO ZENTENO	23
ESC. CANAL BEAGLE	22
ESC. REPUBLICA DEL LIBANO	18
LIC. JOSE FRANCISCO	17

VERGARA	
ESC. TEODORO LOWEY	16
ESC. UNESCO	16
ESC. BERNARDO O'HIGGINS	15
ESC. EDUARDO LEZANA PINCHEIRA	14
ESC. VILLA INDEPENDENCIA	13
ESC. REPUBLICA DE GUATEMALA	13
LIC. INDUSTRIAL	13
ESC. PAUL HARRIS	13
ESC. DR. ADOLFO TANNENBAUM	12
ESC. REPUBLICA DEL ECUADOR	12
LIC. GUILLERMO RIVERA COTAPO	11
ESC. LORD COCHRANE	8
ESC. ORLANDO PEÑA CARVAJAL	4
ESC. GASTON OSSA SAINT MARIE	3
ESC. PEDRO AGUIRRE CERDA	3
ESC. DR. ADRIANO MACHADO PARDO	3
LIC. BENJAMIN VICUÑA MACKENA	3

ESCUELAS DE FUTBOL

ESC. EDUARDO LEZANA PINCHEIRA	89
ESC. PDTE. SALVADOR ALLENDE	70
ESC. GASTON OSSA SAINT MARIE	63
ESC. MINISTRO ZENTENO	53
ESC. JOHN KENNEDY	52
ESC. VILLA INDEPENDENCIA	45
ESC. REPUBLICA DE GUATEMALA	35
ESC. VIOLETA PARRA	34
COL. MIRAFLORES	31
ESC. DR. ADOLFO TANNENBAUM	31
LIC. VIÑA DEL MAR	27
ESC. SANTA JULIA	25
ESC. PDTE. EDUARDO FREI MONTALVA	22
ESC. BERNARDO O'HIGGINS	18
ESC. VILLA MONTE	15
ESC. SANTA MARIA DE AGUA SANTA	15
ESC. ORLANDO PEÑA CARVAJAL	9
LIC. INDUSTRIAL	8
ESC. PAUL HARRIS	7
ESC. ALMIRANTE LUIS GOMEZ CARREÑO	6
ESC. CANAL BEAGLE	6
ESC. MARCELA PAZ	4
ESC. ENRIQUE CARDENAS RIVERA	3
ESC. HUMBERTO VILCHES ALZAMORA	2
COL. REPUBLICA DE COLOMBIA	2
ESC. DR. OSCAR MARIN SOCIAS	2
ESC. TEODORO LOWEY	2
ESC. PATRICIO LYNCH ZALDIVAR	2
ESC. DR. ADRIANO MACHADO PARDO	2
LIC. GUILLERMO RIVERA COTAPO	1
ESC. CARDENAL JOSE MARIA CARO	1

PROGRAMA ACTIVIDADES ACUATICAS

Difundir en la comunidad de Viña del Mar, los beneficios de aprender a nadar asociado a la prevención y seguridad en el agua.

Promover la natación deportiva en niños que demuestren un desarrollo de habilidades acuáticas acordes a los niveles de la natación competitiva de la región.

Este programa implementado por la Corporación Municipal, se desarrolla durante los meses de **Enero y Febrero** en las **5 piscinas Municipales** existentes en la comuna.

Los cursos se desarrollan en 2 modalidades destinados a alumnos y niños, con actividades orientadas a cada público:

- **Curso de Natación:** Curso Básico para aquellos que no saben nadar.
- **Escuela de Natación:** Para niños y jóvenes que saben nadar.



Durante el periodo de **Enero y Febrero 2010**, participaron un total de **3.185 niños, entre 6 y 14 años**.

A continuación las **5 Piscinas Municipales**:

Piscina Forestal



Piscina Villa Dulce



Piscina Nueva Aurora**Piscina Gómez Carreño****Piscina Reñaca Alto**

PROGRAMA CLINICAS DEPORTIVAS

Este programa no sólo permitió difundir el trabajo realizado por las escuelas deportivas, sino también llevó a las figuras del deporte nacional a compartir con niños y jóvenes de las escuelas pertenecientes a la Corporación Municipal, motivándolos a la realización de actividad física y la práctica de deportes al aire libre.

Estas clínicas estuvieron a cargo de destacadas figuras del deporte nacional como **Horacio de la Peña, Iván Morovic y Gabriel Mendoza** entre otros.

Detalle de clínicas realizadas por disciplina:**Clínicas de Ajedrez**

Promover la práctica del Ajedrez en los diferentes establecimientos educacionales de CMVM a través de charlas, clases y simultaneas con el Gran Maestro **Iván Morovic**, enseña los fundamentos del juego y los lleva luego a la práctica.

Fecha	Lugar
05/07	Liceo Benjamín Vicuña Mackena
05/07	Escuela Gastón Ossa Saint Marie
02/08	Escuela Almirante Gómez Carreño
02/08	Escuela Orlando Peña
06/09	Colegio Miraflores
13/09	Escuela John Kennedy
05/11	Escuela Humberto Vílchez

**LICEO VIÑA DEL MAR**

ESC. ORLANDO PEÑA CARVAJAL



**SIMULTÁNEA KASPAROV
ALUMNOS ESC. VIOLETA PARRA**



DÍA DEL ALUMNO ESC. VIOLETA PARRA SIMULTÁNEA AJEDREZ



Clínicas de Fútbol

Promover a través de demostraciones y charlas con el Ex Jugador **Gabriel Mendoza** la práctica del Fútbol en los diferentes establecimientos educacionales de CMVM, incentivando a los niños a participar de nuestras escuelas.

ESCUELA SALVADOR ALLENDE

ESCUELA VILLA INDEPENDENCIA



Clínicas de Tenis

Promover a través de demostraciones y charlas con el Ex Jugador **Horacio de la Peña** la práctica del Tenis en los diferentes establecimientos educacionales de CMVM, incentivando a los niños a participar de nuestras escuelas.

ESCUELA REPÚBLICA DEL LÍBANO

ESCUELA ADOLFO TANNENBAUM



OLIMPIADA SERVICIOS PUBLICOS

Primera versión de la Olimpiada de Servicios Públicos y Fuerzas Armadas, orientada a la participación de los funcionarios de las mismas.

Premio ACHS a corporación municipal por la promoción de la actividad física entre sus funcionarios

Brillante participación de funcionarios de la corporación municipal en primera olimpiada de servicios públicos. En la fotografía el equipo de ajedrez recibe premio por segundo lugar.



CAMPEONATO VIÑA CIUDAD DEL DEPORTE 2010 (GIMNASIA RITMICA)

Organiza escuela de gimnasia rítmica CMVM realizado en el mes de noviembre 2010 en el Gimnasio Polideportivo Regional, con la participación de diferentes clubes e instituciones a nivel nacional.



La escuela de gimnasia rítmica tuvo una destacada participación en campeonatos dentro de la región: Valparaíso, Quillota, Quilpué entre otros.





CAMPEONATO INTERESCUELAS

Encuentro que permitió la participación de las **14 escuelas de fútbol de CMVM** mas instituciones deportivas invitadas, tales como Universidad Católica, Colo – Colo, entre otros.

Este evento se realizó entre los meses de **septiembre y diciembre 2010**, **participaron 650 alumnos** de la comuna de Viña del Mar, **desde 8 a 15 años**.



PROGRAMA FONDEVE ESCOLAR

Con el propósito de incentivar la práctica de la actividad física y deportiva entre los estudiantes de las escuelas y liceos dependientes de la Corporación Municipal Viña del Mar para el Desarrollo Social.

Beneficia directamente a 50 establecimientos educacionales municipales, con \$1.000.000 (un millón de pesos) a cada establecimiento. Para implementación deportiva, desarrollo de talleres y participación en torneos y competencias.



CONSTRUCCIÓN MULTICANCHAS

La construcción de dos multicanchas,- donde antes existía un patio de tierra-, responde al compromiso adquirido por la alcaldesa Virginia Reginato hace un par de meses, cuando visitó el citado establecimiento y significó una inversión aproximada de 23 millones y beneficiará a los 1200 niños que estudian en él y a cerca de 5000 habitantes del sector.

Estas dos nuevas multicanchas entregadas a la comunidad escolar del Colegio Miraflores, viene a complementar el techado del patio que se concretó el 2006 gracias al aporte del FONDEVE Deportivo, al cual postuló el Club Deportivo Escolar del establecimiento.



CONVENIOS CMVM – INSTITUTO NACIONAL DEL DEPORTE**PROGRAMA ESCUELAS ABIERTAS A LA COMUNIDAD**

Facilitar el acceso a niños, niñas y adolescentes a la práctica de actividades físicas deportivas, recreativas en las unidades educativas, fuera de la jornada escolar.

El programa tiene como población objetivo preferentemente la atención a niños, niñas y jóvenes de los sectores más vulnerables de la comuna.

Establecimientos Focalizados:

- Esc. Villa Independencia
- Esc. Enrique Cárdenas
- Esc. Unesco
- Esc. Dr. Oscar Marín Socías

PROGRAMA JOVENES EN MOVIMIENTO

Facilitar la práctica de actividades físicas, deportivas y recreativas de adolescentes (14 a 17 años) en vulnerabilidad social, programa realizado fuera de la jornada escolar, focalizándose en 2 escuelas de CMVM:

- Esc. Enrique Cárdenas
- Esc. Salvador Allende

PROGRAMA OLIMPIADAS DEL BICENTENARIO

Realización de la Olimpiada del Bicentenario (SECREDUC) en su etapa comunal, provincial y regional. Participan 6 provincias de la región en la disciplina Fútbol categoría Damas y Varones en los recintos Comp. Funcionarios Municipales y Estadio Sausalito.

PROGRAMA VI OLIMPIADA ESCOLAR

La Olimpiada Escolar Viña Ciudad del Deporte, organizada por la Ilustre Municipalidad de Viña del Mar y esta Corporación Municipal, desarrollada durante los meses de septiembre, octubre y noviembre, nace como una necesidad de poder brindar a los alumnos de los Establecimientos Educativos de la Comuna de Viña del Mar, una oportunidad de competencia y sano esparcimiento.

El principal objetivo de este evento deportivo es promover entre los niños y jóvenes de nuestra comuna la práctica del deporte y la sana competencia, donde fomenten valores tales como el respeto, la amistad y el juego limpio, permitiendo a los participantes lograr un sólido desarrollo integral como personas.

La VI Olimpiada Escolar reunió a **30 establecimientos educacionales de la Corporación Municipal con un total de 2.334 deportistas**, quienes participaron en 10 disciplinas diferentes en las categorías Ed. Básica Damas, Ed. Básica Varones, Ed. Media Damas y Ed. Media Varones.

Los deportes en competencia fueron atletismo, ajedrez, básquetbol, fútbol, natación, tenis, tenis de mesa, voleibol, balonmano y taekwondo.

Destacada fue la labor desempeñada por la Escuela Presidente Salvador Allende, ya que por sexta vez consecutiva se coronó campeón de este evento deportivo en la categoría Enseñanza Básica Damas, el Liceo Viña del Mar ganando en la categoría Enseñanza Media Damas.

INAUGURACION VI OLIMPIADA ESCOLAR



Establecimientos Participantes de la Corporación Municipal

1	ESC. DR ADOLFO TANNENBAUM
2	COL. CANAL BEAGLE
3	ESC. REPUBLICA DEL LIBANO
4	ESC HUMBERTO VILCHES ALZAMORA
5	ESC. PATRICIO LYNCH ZALDIVAR
6	LIC. INDUSTRIAL
7	ESC. PAUL HARRIS
8	ESC. GASTON OSSA SAINT MARIE
9	COL. ENRIQUE CARDENAS RIVERA
10	ESC. ALMIRANTE GOMEZ CARREÑO
11	ESC. DR.ALDO FRANCIA BOIDO
12	COL. MIRAFLORES
13	ESC. ORLANDO PEÑA CARVAJAL
14	LIC. BENJAMIN VICUÑA MACKENNA
15	ESC. PDTE. SALVADOR ALLENDE

16	LIC. VIÑA DEL MAR
17	ESC. JOSE MANUEL BALMACEDA
18	ESC. VIOLETA PARRA
19	LIC. GUILLERMO RIVERA COTAPOS
20	ESC. PDTE. PEDRO AGUIRRE CERDA
21	ESC. UNESCO
22	ESC. VILLA INDEPENDENCIA
23	COL. REPUBLICA DE COLOMBIA
24	ESC. BERNARDO O'HIGGINS
25	ESC. JHON KENNEDY
26	ESC. SANTA MARIA DE AGUA SANTA
27	ESC. DR. ADRIANO MACHADO
28	ESC. MARCELA PAZ
29	LIC. JOSE FRANCISCO VERGARA
30	ESC. SANTA JULIA

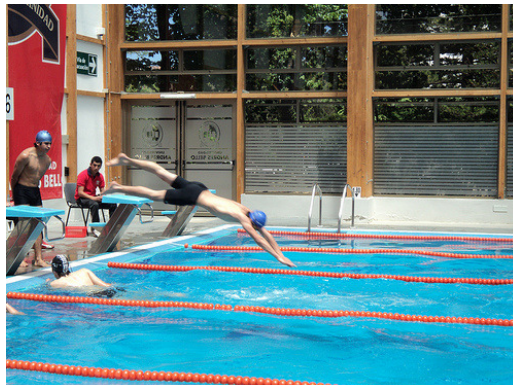
AJEDREZ**ATLETISMO****TAEKWONDO****NATACION**



Establecimientos destacados de CMVM

<p>Ajedrez</p> <p>Básica Damas</p> <p>1º Esc. Violeta Parra</p> <p>3º Esc. Salvador Allende</p> <p>8º Esc. Paúl Harris</p> <p>Básica Varones</p> <p>1º Esc. Violeta Parra</p> <p>6º Esc. Humberto Vílchez</p> <p>Media Damas</p> <p>3º Lic. Viña del Mar</p>	<p>Tenis de Mesa</p> <p>Básica Damas</p> <p>1º Esc. Pdte. Pedro Aguirre Cerda</p> <p>2º Esc. Salvador Allende</p> <p>Básica Varones</p> <p>4º Esc. Humberto Vílchez</p> <p>8º Esc. Pdte. Pedro Aguirre Cerda</p> <p>Media Damas</p> <p>2º Lic. Viña del Mar</p> <p>8º Lic. Industrial</p>
<p>Atletismo</p> <p>Básica Damas</p> <p>3º Esc. Salvador Allende</p> <p>5º Esc. Villa Independencia</p>	<p>Natación</p> <p>Básica Damas</p> <p>6º Esc. Canal Beagle</p> <p>Básica Varones</p>

7º Esc. Paúl Harris Básica Varones 2º Esc. Paúl Harris 6º Esc. Humberto Vilches Media Damas 8º Lic. Viña del Mar	4º Esc. Humberto Vilches Media Damas 5º Lic. Viña del Mar Media Varones 7º Lic. Benjamin Vicuña Mackenna
Taekwondo Básica Damas 3º Col. Miraflores 8º Esc. John Kennedy Básica Varones 1º Esc. Humberto Vilches 2º Col. Miraflores 3º Esc. Canal Beagle 7º Esc. John Kennedy Media Damas 1º Col. Rep. De Colombia 5º Lic. Viña del Mar Media Varones 8º Lic. Viña del Mar	Tenis Básica Varones 2º Esc. Bernardo O'Higgins 3º Esc. Almte. Gómez Carreño 6º Esc. Humberto Vilches Media Damas 5º Lic. Viña del Mar
Balonmano Básica Damas 4º Esc. Salvador Allende 7º Esc. José Manuel Balmaceda Básica Varones 4º Esc. Salvador Allende 6º Esc. Humberto Vilches 8º Esc. José Manuel Balmaceda	Basquetbol Básica Damas 5º Esc. Dr. Adriano Machado 7º Esc. Violeta Parra
Fútbol Básica Damas 1º Esc. Santa Julia 3º Esc. Villa Independencia 4º Esc. Salvador Allende 5º Esc. Paul Harris 7º Esc. Gastón Ossa Saint Marie Básica Varones	Voleibol Básica Damas 1º Esc. Salvador Allende 6º Col. Miraflores Básica Varones 7º Esc. Salvador Allende Media Damas 1º Lic. Viña del Mar

4º Col. Miraflores Media Damas 2º Lic. Viña del Mar Media Varones 2º Lic. José Francisco Vergara 4º Esc. Oscar Marín Socías	Media Varones 4º Lic. Benjamin Vicuña Mackenna 8º Lic. Industrial
--	--

CAMPEONES

AJEDREZ BASICA DAMAS ESC. VIOLETA PARRA



AJEDREZ BASICA VARONES ESC. VIOLETA PARRA



TAEKWONDO BASICA VARONES ESC. HUMBERTO VILCHES



TAEKWONDO MEDIA DAMAS COL. REP. DE COLOMBIA



**VOLEIBOL BASICA DAMAS
ESC. SALVADOR ALLENDE****VOLEIBOL MEDIA DAMAS
LIC. VIÑA DEL MAR****CLAUSURA VI OLIMPIADA ESCOLAR****PAGINA WEB**

Difundir y promover las diversas actividades realizadas por la Casa del Deporte a través de nuestro sitio WEB, y nuestras diversas redes sociales.

Mensualmente alcanzamos las **7.000 visitas**, cifra que aumenta a cada año, durante las Olimpiadas nuestro sitio alcanza un promedio de **12.000 visitas** mensuales.